滿洲報

發行人 王乎山

本報價目 每月一圓三角 六個月七圓二角 全年十三圓八角 報費先惠 郵票不收(外國除日本暨加郵稅)
廣告刊費 一行十二字起碼一日每行一圓 特別地位加倍 長期者另議 以上俱以現大洋爲本位 但朝鮮臺灣日本及其他國即以日本金幣爲本位
大連市山縣通一四二番地 發行所 中日合辦 滿洲報社
電話 編輯部(長)七五一三番 經理部 四〇三四番 社長室(長)二八一四番 振替貯金口座(大連)三七二番

THE MAN CHOU PAO
142 Yamagatadori Dairen
Manchuria China.

昭和七年一月一日

迎年

人海茫茫、競爭靡已、曦光冉冉、迅疾若流、轉瞬之間歲序忽又更新、中華民國已屆二十有一之懸弧令旦、稽其意義、誠最宜重視之良辰也、特以陰曆猶存於社會影響所及、度此佳期、乃數衍故事、積習之力、何巨大之甚耶、雖然、陽曆紀年之實行、大勢所趨終屬時期遲早問題、吾意若干年後當此新歲、舉家庭之娛樂、與親戚以聯歡、列精饌而開樽、聽新聲之盈耳、燈紅酒綠、人人色舞眉飛、地喜天歡、戶戶旗飄彩結其繁文縟節、固爲識者所不取、然留良去劣、移彼至此、自屬可能、屆時之方式、雖未必悉與陰曆時代之度歲期間相同、其狀況將有同等之熱鬧、可爲預卜

但在此同時、須冀其實現而爲之前提者、則爲世泰時和、重覩唐虞之盛、民殷國富、無殊歐美之強、化干戈爲玉帛、保持東亞之和平、與隣國如兄弟、增進東洋之親善、斯可安步春台、同登壽城矣、凡茲願望、應獲同情、謹綴蕪詞、藉迎新歲

沈鴻烈到濟 沿海各地平靖

濟南訊、沈鴻烈葛光庭、由青島來濟謁韓、商聯防沈談沿海平靖、第一艦隊在青島第二艦隊在長山島、江閣艦隊在哈爾濱、青島現有一日艦、余治青島、以使人民安居樂業爲原則

對日策無具體研究 電張防守錦州

通過中央改制案制止內爭 一中會第二次大會

南京特訊、此間對錦州極爲憂慮尤以全會自開幕以來、對東北問題之討論、不及政治改革中央組織研究之周詳引爲杞憂、會中二十四五兩日、雖曾議及外交問題、只發空議論而止於政府對日應付計劃、實未能作具體研究外長一席、因伍朝樞謙遜非陳友仁莫屬、惟滬空氣對陳欠佳、各公使亦不樂陳、不過大勢所趨、陳爲較肯負責歸結終落陳身上、人甚慮陳將採聯俄政策、此問題雖有人私議、但尚未入具體化、不過日軍行不輟、列强無法主張公道、則終將出于此途、政府要人目下分此、都不願多言、南京訊二十五日全會討論東省事件甚久、議場空氣頗爲緊張、以若錦州再失、東北全亡、非採積極方法、無以挽此危局、主戰者頗不乏人、惟多數仍主審愼穩重、循外交正軌辦理、一方政府則作積極準備、以爲必要之應付、吳稚暉曾發言、謂蔣曾一再聲明親自北上、收復失地、而北上種種、亦有相當佈置、今彼則辭職還鄉、個人以爲實不該准其辭、讓其走、今日上他之當云、又褚民誼語記者(一)連日日軍節節進犯、錦州危急、我軍亟應取正當防衛、相與周旋至戰爭勝負、乃另一事、日人欺我太甚、吾人爲保存人格與國格起見、與日應戰事屬正當(二)孫委員科等提召集國民代表大會案、將由一中會交國府起草、(三)本人定明晚赴滬探視汪疾、明晚即可返京云

南京訊一中全會二十五晨八時、在中央黨部舉行第二次會議、出席委員李次溫、黃吉宸、方振武、陳立夫、曾擴情、楊庶堪、苗培成、黃滋松、李宗黃、唐生智、王懋功、李烈鈞、楊杰、趙不廉、蔣作賓、王法勳、朱霽青、王柏齡、李任仁、張定璠、商震、陳嘉佑、王祺、馬福祥、季綺庵、居正、焦易堂、關素人、崔廣秀、夏斗寅、楊虎、周啓剛、曾養甫、陳中孚、張知本、吳鐵城、薛篤弼、李敬齋、張葦村、繆斌、鄒魯、褚民誼、蕭吉珊、經亨頤、方覺慧、戴愧生、白雲梯、傅汝霖、黃實、丁超五、林翼中、區芳浦、繆培南、程天固、張道藩、錢大鈞、鄭占南、段錫朋、鄧飛黃、范予遂、蕭忠貞、谷正綱、石青陽、郭春濤、黃復生、熊克武、程潛、顧祝同、伍朝樞、孫科、陳璧君、陳公博、陳肇英、朱家驊、劉峙、黃季陸、克興額、洪陸東、顧孟餘、馬超俊、王伯群、楊樹莊、何應欽、陳銘樞、林森、葉楚傖、覃振、朱培德、于右任、邵[illegible]丹塘、謝作民、[illegible]燿祖、陳耀垣、[illegible]力子、曾乃光、梁寒操、茅祖、恩克巴圖、張渭生等一百零二人、主席于右任、秘書長吳鐵城、紀錄梁寒操、討論事項、(一)關於中央政制改革案、決議修正通過(全文另錄)(二)李烈鈞等十一委員提、切實保障人民實行集會結社言論出版居住信仰之自由權案、決議通過(三)白委員雲梯等提、增加蒙藏委員會常務委員六人案、決議通過(四)焦委員易堂等提、改善財政制度方案、決議原則通過、交國民政府辦理(五)楊委員虎等提維持金融以安人心案決議原則通過交國民政府酌辦、

南京訊、政制改革案修正通過原文如下(一)國民政府主席爲中華民國元首、對內對外代表國家、但不負實際政治責任、並不兼其他定職任期二年得連任一次、但於憲法頒布時應依法改選之、(二)國民政府委員會設委員若干人(三)在憲法未頒布以前、行政立法司法監察考試各院各自對中央執行委員會負其責任(四)行政院長負實際行政責任、(五)司法行政改隸行政院設部管理(六)國府主席及委員五院院長由中央執行委員會選任之、

南京訊二十五日大會議決案、除已公布者外、未公布者(一)恢復徐謙中委案、交監委審查(二)楊庶堪提縮短訓政速行憲政案、交政治組審查(三)何香凝提釋放政治犯集合全國人民力量、一致抗日案交國府酌辦(四)赴不虞等提立法監察兩院委員應半數民選案、交國府酌辦、此外尚有一要案、即嚴電張學良、盡力防守錦州、當時因閻錫山所提撥調十萬大軍增防錦州案與此案有連帶關係[illegible]案討論、結果[illegible]決定將錦州防務、責成張學良、該電散會後即已發出

南京訊林森前接胡漢民主恢復人民言論自由電、頃復電胡謂決提全會、成爲正式決議云、政治改革案通過時、另有下列規定、關於政治之糾紛、非開中央執委會全體會議有三分二以上出席、及出席委員無記名三分二以上表決、不得以兵力解決

南京訊李烈鈞等提保障民權進行制憲案、今日大會提出討論、李與陳嘉佑程潛等力述此案之必要、當修正第一項辭句爲切實保障人民實行集會結社言論出版居住信仰之自由權、三項併入國民代表會議案討論、又中央政治改革案、經主席團審定後、提出二十五日大會討論、第一項中原有「以年滿五十素孚衆望者選任之」一句、各委對年齡問題、有主三十四十五十六十數種、且以素孚衆望四字、尤難確定其標準結果乃予以刪去、第四項本爲「行政院長等於內閣制之國務總理」多數不主張如此明白規定、乃改爲行政院長負實際行政責任、次對國府組織法亦有所研究、決根據此原則予以修改、於二十六晨第三次大會中提出討論、

南京訊二十五日下午、外交政治軍事財政黨務各組、均作[illegible]審查會、並定二十六[illegible]八時、仍在中央黨部[illegible]議廳舉行第三次正式會議、大會秘書處通知各中委云、中央監察委員會定一中全會閉幕後即開首次全體會議

南京訊黨務組二十五日下午三時開會、鄒魯主席、決定中執委會組織宣傳兩部、改設組織宣傳兩委會、各設委員若干訓練部取銷、改組民衆指導委員會、設委員若干

孔繁蔚奉閻命到平

平訊、閻錫山氏、近派孔繁蔚爲代表來平、連日訪謁各要人、日內即返晉覆命、據聞閻氏、對汪精衛氏所提召集國民救國會議之主張、頗爲贊同、並願其早日實現目前國難愈趨嚴重、如外交上辦法有、任何人材、皆應出挽危局、一致團結共赴國難華北軍事財政各種問題、亦希望能有整理計劃云

上海各中學校之 學生討論復課 反對者多決暫保留

及明强安摩兩校學潮內幕

上海通訊、上海中等學聯會念四日召集第二十一次代表大會、到學校四十六、代表百餘人、討論復課一事、贊成者二十五校、終因未過三分之二而被否決 主張復課者、認罷課爲減少救國工作、力量反不能集中、反對復課者、認同去學生、爲敵類份子、由各校自負其責依照目前情勢、尤宜加緊工

下午繼續開會、仍爲復課問題因反對者多、決暫保留

又議援助强宴摩氏兩校當局限期復課案、認爲關係重大、決由全體代表百人、同赴該校責問、同時派泉漳中學義勇軍百二十八前往、因係武裝、不得通過租界、仍舊也回、迨至、則校長李好善已他出、得見明强教務主任李興實及教員[illegible]因歷史關係、背景不同、之學生與當局所爭之點、爲男女救國會分合問題、爲求董事會及學生家長了解起見當局曾主張[illegible]校救國會分組並致函學生家長聲言、如罷課後有意外事發生、當局恕不負責等語、致爲學生所不滿至提出五項條件、爲(一)即日上課(二)學生不得干涉學校行政(三)本學期不及格者得於一月廿七補考(四)不願者自由退學(五)如廿二日不復課、學校即停止供給伙食熄滅電燈及斷絕自來水等等乃校董會之意見

於是各校代表討論之下、要求該校當局即刻答覆(一)永不得干涉學生愛國運動、(二)不得阻止學生服從學聯一切決議案(三)不得藉故解散兩校救國會(四)不得藉故開除救國會職員(五)禮堂上須懸黨國旗及中山遺像、並須每週舉行起念週、在未得圓滿解決前、派糾察團維持該校秩序

兩校救國會亦發表宣言、要求學校當日答覆其中(一)責問校長爲何派警兵來校示威、並擔保無意外發生(二)學校不得提早放假(三)收回校董部所提之無條理件等

通令各機關不放假 元旦舉行紀念

甄別公務員延長三個月

國府常會之議決

南京特訊、國府二十五日晨開二十三次常會、出席委員林森、邵元冲、陳銘樞、何應欽、揚樹莊、于右任、朱培德、劉瑞恒、主席林森、文官長葉楚傖、參軍長賀耀祖、甲、報告事項(一)監察院呈、爲奉令調查各省裁厘情形、經派監察委員周覺等分赴各省切實調查、茲據先後呈報調查結果前來、理合備文呈報核案(二)文官處呈報、行政院國務會議議決關於簡任以上人員請予任免各案共十件 請鑒核案、討論事項一(乙)決議公布實業部中央工業試驗所組織條例(二)決議現任公務人員甄別審查條例施行期間、自民國二十一年一月一日起延長三個月(三)決議參謀次長葛敬恩辭職照准、遺缺以黃慕松繼任(四)決議任命楊杰爲陸軍大學校校長(五)決議調陸軍第二師師長樓景越爲警衛軍第一師師長、所遺第二師師長缺以湯恩伯繼任、又陸軍第二師獨立旅旅長李伯華另有任用、遺缺以警衛軍第一師第四團團長[illegible]任(六)決議任命李益[illegible]爲[illegible]府參軍(七)決議任命李[illegible]詹振黃、譚曙卿、盧本棠、楊源濤、文鴻恩、黃國樑、張振武、陳銘閣、李家鼐爲軍事參議院參議(八)決議二十一年元旦、國府舉行紀念並令各機關不放假(九)京滬衛戍司令長官陳銘樞呈報、遵令徹查上海學生行動及暴局處理經過情形、請鑒核案決議(一)公安局長撤職(二)市黨部責任問題送中央黨部核查

吳稚暉之電張原文

請孫注一擲

南京訊、吳稚暉二十四日致張學良一電、大意已見昨報、原文云、漢卿先生勳鑒、守非戰盟約而不逾限度、拒直接交涉、爲可能、此正當之途徑、然弱肉强食之世界、自以正義公理爲迂闊、瀋陽之不應戰、反比于宋襄之不阻不抗、貽譏喪土加責、公罪當誅、國民聖明、尚何言哉尊公素以親日見疑、國人昔日之指罵、群信必爲今日之溥儀、迨後躬喪其元、事乃大白、然輿論曾未有對倭緝兇之激昂、何者、當時其地位若化外、不似今日之寸土尺地、注意者較多先生復不度德不量力、造並行之鐵道興盛大之兵工、急以圖逐適促寇忌凡此偶有先生所謂抵抗之召禍終以對、友有[illegible]厚乘暇或偶嬉、蔣非不能見諒于一時、功過亦不相抵矣公罪當誅、國民聖明、何[illegible]言哉、當此外不見容于强盜之倭賊、內不見容於賣國之國賊而錦州力抗、孤注一擲尚何待於再計、兵法有云、哀者必勝、韓光第馬占山諸與先生本同生死、遼水之東健兒正多、且通國青年、皆將爲之後盾自古無不死之人亦無不亡之國、何足躊躇榮人之好善、誰不如我、張學良不應戰於瀋陽、而抵抗於錦州則自身安不抵抗於盟約第十二條、或竟以盟約第十六條爲抵抗、亦將維持其常大國之國聯、起入資格矣不然在人謂中國將退出國聯是何言歟我中國當獨國聯、異日而强、使成眞正之國聯委員、應自行退出、此又正當之途徑也、附頁、破涕一笑、弟吳敬恒叩

廈大學生 與皖公民 向全會請願

南京訊、廈門大學請願團、二十四日下午三時赴全會請願、由曾仲鳴出見、對要求各點、允俟提出[illegible]大會討論後、再作具體答復、又皖公民去陳救省請願團、及京滬同鄉驅陳團、二十[illegible]日分別赴全會請願、要求懲陳調元、由曾仲鳴答復、中央決[illegible]、允提出大會討論

熊式輝抵潯即赴省 定元旦日就職

新省府委員增加二名

南昌訊熊式輝二十五日午由京乘春華輪抵潯、新任省委及省黨部整委同行、准二十六晨轉車來省、定元旦宣誓就職、省委增加二名、有委周貫虹彭程萬說、熊辭民政廳長兼職、盛傳周雍、省黨部通電擁護四中全會、並引咎自劾、下級黨部一部擁新整省委、一部反對

暮鼓晨鐘

戚式穀

陽迴歲首 建子成周
社會喉舌 報著滿洲
鴻篇讜論 筆秉韓歐
風行寰寓 速於寘郵
滿洲報社新年誌喜
熙洽敬祝

張卅晚發布總退令
事先即告日使館
並請日軍勿追擊勿入錦州
邊署職員退往灤州

張學良氏三十日午後八時對錦州全軍向關內發總撤退之命令矣（卅一日北平專電）

張學良三十日正午派遣代表至日本公使館聲明關於中國軍由錦州總撤退時如左

一、日本軍不得追擊由錦州撤退之中國軍
二、駐錦州之中國軍撤退後日本軍不得入錦州
三、不得阻止中國軍向山海關以西撤退之行動

張學良氏代表向日本公使館　員提出上述數條請其轉達日本政府云（卅一日北平專電）

當錦州軍之一部撤退灤州時　東北邊防司令長官公署及重要職員於卅一日晨由錦州退向灤州矣（卅一日天津專電）

溝幇子打虎山白旗堡
各要地已被日軍占領
前進中與華軍激戰之情形
日軍協議作戰策又復行動

日本軍多門師團之先鋒隊於三十日午後五時已占據溝幇子　意氣揚揚之日軍已入城在城頭高揭日章旗矣（卅一日遼寧急電）

日本軍多門師團之先鋒部隊於三十日午前九時半由盤山出發進行至離溝幇子東南二十米突地點於同日十一時半起與中國軍正在交戰中云（卅一日遼寧專電）

日本軍多門師團之先驅後藤田中尉所指揮之鐵道隊於二十九日午二時與中國軍激戰**結果已將娘娘車站占領**日本軍二名負重傷云（卅一日遼寧特電）

卅日朝由奉天出動之嘉村旅團午後二時卅五分已占領打虎山又由田庄台方面北上之多門師團豫定午後五時入溝幇子

先進旅團仍在追敵卅日午前十時在饒陽河集中主力旅團長以下士氣極振作即向打虎山進攻

占領白旗堡之先進旅團卅日午前九時半全部集中即向打虎山進攻將士氣勢極爲軒昂云

又電北寧方面之日木先進旅團三十日朝裝甲列車部隊及自動車部隊同時併進由新民府出發遭遇華軍仍行前進及抵白旗堡一基羅米突附近之際忽遇華軍騎兵約五百名日本列車部隊即行下車繼續前進對華軍施以壓迫自動車部隊稍遲於白旗堡東西方過若干中國騎兵經交激戰後已將其擊退華軍向北方及西北方混亂退卻午前八時卅分許華方裝甲列車已在白旗堡[illegible]

始完全占據白旗堡

自動車部隊於午前九時車開到據某處消息突破柳家溝之第一線後廿九日晚八時復向白旗堡突進之日軍第〇大隊與裝甲列車刻與華軍之裝甲列車交涉中

嘉村旅團司令部所乘之第四列車卅日午後零時廿三分通過爲家窩棚站繼續前進第一第二裝甲列車及第三之材料列車同時並通過唐家窩堡矣卅日午後六時豫定駐於打虎山又據前線所來之報告唐家窩堡打虎山間之橋梁似已被焚但詳情尚不明打虎山站集結大部華軍日軍以天衡突已臨目前士氣極盛云（以上均係三十一日奉天電話）

日本軍嘉村旅團長所率之旅團主力部隊**於三十日午後三時半已入打虎山城豫定當夜集合〇〇團之主力軍與已入溝幇子之多門師團協議**今後作戰計畫決定行即再開始行動云（三十一日遼寧專電）

多門師團行動發表

據遼寧日本軍司令部於三十日午後二時發表三十日午前十一時多門師團之行動情況如左

日本軍後衛騎兵隊與中國軍騎兵隊在盤山溝幇子間鐵道路線南側田水堡附近對峙又該鐵道線路北之北東馬廠附近亦有若干之中國軍正與日本軍一部分步兵交戰中尚有中國軍之裝甲列車往復於溝幇子盤山間依然向日本軍轟擊日本飛行隊乘此時機作急襲的有効攻擊應援地上之日本飛行機曾一度飛旋於中國軍野砲及裝甲列車之上空遭中國軍之猛烈掃射當中國軍最後退却時遺棄百餘具之死體損害大約極巨云（卅一日大窪急電）

盤山起應戰行動多門師團長在盤山南督戰日本軍十氣愈益振奮云（卅一日遼寧特電）

東台子地方 兩軍遭遇戰
日奪得車輛

三十日午前八時三十分鐘時由盤山宿營地出發之日本軍多門第〇師團之前線部隊矣東台子地方與二十九日由盤山退却之中國軍騎兵約一百餘人相遇向日本軍前衛第〇中隊之右翼猛烈襲擊日本軍亦不辭足踏深厚之白雪前進應戰双方激戰結果日本軍將中國騎兵擊退並擄獲機關車一輛客貨車十三輛云（卅一日盤山特電）

田庄台盤山間 義勇軍行爲
日軍部發表 師長之報告

據遼寧日本軍司令部三十日午後五時發表謂據多門師團長之報告謂田庄臺盤山間之實情係以馬賊爲主體編成之義勇軍第二旅之中國軍刻正努力對日軍交戰此種馬賊頭目各個人均希望歡候與以相當之地位外依然實行其馬賊公認手段搶奪金品訛擄人票等之横行暴擧愈益騷動故沿鐵道路線之婦人女子一聞彼馬賊之聲恐怖情形最堪憐惜覺有向日本軍哀訴之狀態云

田水台東馬廠 中間之戰線
日機發見後 騎兵即進擊

據日本軍之田中中尉柴田軍乘偵察飛行機飛至距離溝幇子東南二十米突地點田水臺打東馬廠之上空偵悉中國軍在田水台東馬廠之中間設有戰線日本軍先發騎兵隊接此偵察報告於三十日午前九時即與中國軍應戰自盤山起至溝幇子止之鐵道路線上所有之中國軍裝甲列車已三三五九零星逃走退却日本軍〇〇機亦已出發擬乘此機會將前方之中國軍掃滅云（三十一日大石橋專電）

盤山一帶 華軍設備

盤山之中國軍爲最後死守北寧支線計在該地一帶築有半永久防禦設備極其堅固精良日本軍見之頗爲驚嘆其工程之善良中國軍之戰線以鐵道路線爲中心在鐵道左右亘二里長之地點分配約二千餘兵得中國兵準備迎戰且携有野砲數門意在强硬抵抗日本軍

海城東北 發見匪賊

日本軍駐大石橋獨立守備隊接到海城東北發現約有二千餘名之匪賊於三十日午前五時即派〇〇部隊〇〇名向該方面出動討伐云（卅一日營口專電）

停於錦州之 車輛退關內

目下停放於錦州約一百五十餘輛之車輛已分撥二十二輛陸續向關內灤州退却中云（卅日天津專電）

總合京方 對滿意見

據遼寧某方面接南京電謂綜合第一中央全體會議及外交特別委員會對於滿洲問題意見如左

一嚴命張學良氏率其部下抵抗日本軍
二積極備戰使無遺憾
三努力向國際宣傳隨時將日本侵滿眞相向聯盟理事會及世界各國聲明卸其明瞭破壞和平之責任在日本對於日本軍決定睹其生死與之交戰（卅一日遼寧專電）

臧省長新年述懷

茲値歲元新替承囑略述感想爰爾言之、中日兩國地接文同、夙猶兄弟、遘茲時會雨後地堅未始非天與轉機、迎斯新歲、甚願有志之士、自今日始、携手奮興、藉此良機、進謀存榮、與共親仁善鄰之實現、期達兩國民衆多年之企望、發揮東亞民族固有之光榮、予雖不敏、亦至所祈盼、惟冀相與勉勗、共同努力者也願貴報進[illegible]

馮到滬晤汪
更將訪蔣胡
汪已表示不日入京

馮玉祥偕同隨員乘卅日午後四時五十分之列車由京抵滬矣當即赴法租界訪問在靜養中之汪精衛會談約有一小時出語謂奉化之行何時動身現尚未定與汪之會見僅爲寒喧致候耳至汪已表示不日入京之旨矣而馮與蔣若同時希望胡漢民出馬於必要時馮將赴廣東慫慂其出馬云（卅一日上海專電）

日艦圖截斷北寧
仍使錦軍抵抗
外委會討論東北問題決定
顏報告美願與調查

特別外交委員會卅日午後八時在中央黨部開會由陳銘樞主席以東北問題爲中心進行討論當時意見一致以日本由十二月上旬向秦皇島派遣軍艦企圖截斷北寧路致使輪送增援隊極感困難目下錦州既有相當之軍隊應使之極力抵抗蓋縱抵抗後而失之亦較不抵抗而放棄之爲得當云云一方並決定向國聯報告以促其注意又顏惠慶來電報告美國希望參加調查委員會決定訓令贊成逾十一時許遂散會矣

滿事對日方針
孫科陳友仁正起草

新政府成立後同時撤消法權問題亦將無期延期而國府之外交方針實際如何變化各國均極注意一方中政會議已命孫科陳友仁起草關於滿洲之對日外交具體方針將可及的速爲脫稿俾提出最近之政治會議與一中全會所決議之外交大綱合併討論云（卅一日上海專電）

葡停止金兌換
並實行管理匯兌

葡萄牙政府已頒布緊急命令自至四月卅日實行停止金兌換同時並實行匯兌管理按一磅百十埃斯求特之比率以政府紙幣兌換對倫敦之磅匯兌云（卅一日里斯本專電）

乘今日元旦之期
奉天民衆遊行
齊集司令部請求攻錦州
指導部亦發警告民衆書

奉天各界代表日前開會決定於萬象更新之今日擧行遊行最後團集關東軍司令部請求日本軍即日攻打錦州俟兵匪蕭清後再努力建設理想的國家決本此旨勇往邁進達到最後目的該隊等定於分排數十餘隊約四千餘名於上午十時齊至總商會前經四平街出小西門過小西邊門外週繞各領事館區出加茂町至軍司令部請願後至日本忠靈塔前參拜靜默其歸途由南市場大西邊門外過大西門過省政府三呼萬歲後於總商會前解散除兵之外當遊行時且撒佈標語茲謹擇其關要者誌下「慶祝奉天省市兩民意機關希望三省早日統一」「民衆歡迎開拓新生」「排除害民軍閥歡迎文治民得生國始得立」「日本軍的武力是東北和平的關鍵打倒錦州政府掃蕩亂世兵匪」一地方自治指導部更爲喚起東北四省三千萬民衆努力運動建新滿蒙獨立的國家故亦擇於今日特印「敬告東北四省三千萬民衆書」數萬張沿街撒放俾衆週知

日本軍抵津後
各領事開會議
討論津市海口安全問題

天津特訊、出動來津之日軍令晨（廿六日）可乘艦抵塘沽定午後二時半、起運來津日領署昨已令日僑準備歡迎、並發給紙製小旗多面、聞英美法義各領事、對於津市治安及塘沽海口安全問題、頗極關切、願得一有力保證、故擬於今日下午召集領團會議、討論一切、昨已由美領發出通知云

駐津日軍司令部、前日向北寧路交涉三列車、開往塘沽以備運送其由日開津之軍隊已誌昨報、玆悉路局已允發車二十輛、代爲運送、昨晨已令老車站站長抽調車輛計客車十二輛、車有篷其鐵、馬篷車三輛、五輛中客車七輛、已於昨日駛往塘沽、餘車亦於昨晚帶往塘沽、日軍抵津時、聞張園亦將被日軍占用、現正修理中、其通塘沽之軍用電線、昨日日兵由海光寺出發國沿墻子河經英租界等地、敷設話線、日軍艦今日可抵塘沽到塘沽後即將兵士運送來津、中日交界口値崗之日兵、較昨增加、並搜檢行人、較前又現緊張以故華街大胡同一帶、入夜亦加緊盤查、聞留落津市之白俄、已多數被日人雇用、代爲服役故最近市面上、已少見此等俄人乞討、至被雇用之華苦工、已有一部分運往碼頭代爲搬運軍火云

本市二區六所於第二次津變時、再被日軍佔據、迄未交還、本市當局一再向日方交涉、玆悉日領後藤於二十三日曾與公安局秘書劉紹瑕以電話談商交還二區六所辦法、請我方恢復二區六所從前崗位、至日方解除之武裝亦可一律發還等語、代理公安局長王一民、于得訊後、核定即據情報告周代市長、周接收辦法、二區六所巡官周永柱、會同當地街長並日商金牛乳公司經理日人等亦向日軍總隊長松下、接洽恢復辦法、昨下午三時許、會一度會晤、結果尚稱圓滿聞今日再經會商、如無若何問題、明後日、或可恢復辦公云

本運市日市面日趨平靜、人心漸安、乃前晚六時許、南市一帶、忽聞槍聲響、突呈緊張、各街及十字路亦臨時檢查行人、擾攘多時、始復原狀、玆據調查、緣數日以來、市上謠言頗多、致人心惶惶、不可終日、前日復有第三次暴動之謠傳、前二十四日）晚五時許、南市建物大街南頭衛生池前（中日交界處）之一區六所値崗警士、一時不愼、手槍突然走火、放出槍聲兩響、附近居民行人、均大驚奔跑紛紛閉門、其鄰近之一區一所二區一所、遂臨時加緊戒備、且細巷口居民備有電網者、各以電流、以防匪入、至九時許、始漸復原狀、一幕虛驚乃告過去、時路上已斷行人矣、又昨據戒嚴司令部負責人員談、自營溝線戰事發動後、津市謠言迭出不窮、不日某晚日軍暴動、即謂便衣隊將再復起、以致人心恐惶影響治安、部方決于一二日內再發佈告、曉喩商民各安生業、並取締宵小之徒、信口雌黄、淆惑人心、以靖地方云云

一中會之爭議
吳稚暉峻詞氣走孫哲生

上滬訊、二十五日全會討論閻錫山提以十萬大兵死守錦州案時、吳稚暉發言、謂東北事件、非張學良釀成、係由於國內有賣國賊、此賊即在眼前、粵委認吳指摘粵委中人、以吳致張學良電中有外不見諒於强盜倭賊、內不容於賣國之國賊語、認爲錯誤、並以爲吳之行動、係有計劃的、群對吳表示不滿孫科迄於散會後、以四時半車徃滬、粵委三十餘人即在鐵部開會、決定表示此來爲有誠意見、留伍朝樞鄒魯李文範四委在京、與京方商糾正錯誤見解、認爲不糾正則以後事難辦、但全會二十六日仍照開、李文範但已偕孫十一時到滬、粵委議畢、梁寒操等隨離京、向孫報告粵委集議經過、晚何應欽朱培德、陳銘樞、于右任亦在中央黨部開會議、商邀孫同京惟孫臨行表示堅決、非此事有相當解決辦法不回京粵委已備提滿告稚暉案、全會二十五日電張學良、死守錦州、孫到滬、謂無話說、何日到京不定、現粵委出京者已十餘人、原定二十六晨提出政府人選、至此將暫擱置、大會決將延期、現各方正澈底商挽救辦法

本報新年休刊啓事

本報新年休刊明後兩日無報遇有要事特發行號外又新年號共爲六大張特[illegible]

臧式毅　張景惠　熙洽　袁金鎧　于冲漢　丁鑑修　趙欣伯　吳恩培　關朝璽

本庄繁　多門二郎　森連　三宅光治　小川順之助　辛島知己　櫻井學　西山左內　中谷政一　三浦碌郎　江口定條　內田康哉　塚本清治

恭賀新年

田岡淮海　閻紉韶　楊鳳鳴　劉子振　王小純　巴樹聲

陳麈隱　王又吾　韓篁洲　黃偉伯　劉佩覃　張伯川

滿洲報社同人

西片朝三　久留宗一　金念曾　曲大川　遲祚延　楊華亭　橋秀一　石橋文三郎　藤田秀助　鐵井八郎　武田南陽　馬塲力　金慕章　唐亞生　譚岐山　杜逵甫　馬星垣　金鏞曙　孫文璣　李生新　劉炎生　劉鏡寶　劉長孝　李芙蓉　趙雲惠　高鴻霖　張樹生　胡湘九　鈴木新一郎　安東照　本庄完　曲延廷　樺澤榮太　井口讓吉　趙子文　孫錫五　曲敬民　李仲秋　呂作富　郭學豐　程尚義　宋文和　曲延齡　程通遠　高萬壽　孫德裕　楊書閣　顏景文　康德銘　劉明　崔尚松　寧德明　王松山　程紹元　初魁鑾　薛蘭亭　朱秉章　范永發　郭洪濱　劉亮　劉德貞　齊福源　初增福　段鳳圖　于敬一　張雅臣　鄭文元　范國順　侯振忠　楊立綱　于清濂　劉茂正　黃秉約　崔[illegible]

王明山　周士順　時年豐　于清滙　于上章　傅尚儒　王繼寬　劉學璽　韓貴和　李少庚　唐樹浦　王榮陽　丁文濤　周玉蒼　張復三　常馥生　劉燕五　劉俊卿　鄭景山　劉鳳祥　林化青　萬于辛　劉錫堂　田口元治　閻茂堂　曲愛川　陳濟安　郭子升　陶明遠　門順田　孫富山　劉剎山　陳瑞五　崔仲山　侯愼堂　范任賢　張學曾　李鑑平　孫明珍　秦鳳山　陳鐵夫　劉豐秋　傅海山　豐俊卿　汪博夫　楊福臻　劉品一　胡澤民　劉傑中　林東海　李祝三　祝培翰　湯德恩　韓善廷　馬東海　楊練秋　孫九治　侯吉昌　李籌先　鄭賓山　徐銘三　曹子岐　趙藤廷　李鴻洲　狄威遠　李麟閣　李秀峰　富雲閣　翟瑞符　陳耀清　李鳳梧　鄧勝春　張[illegible]

教育界

晉學潮傷害案 學生要求懲辦禍首

太原通訊、各校學生三千餘人、在中山公園舉行九一八紀念露天大會、會後團全學生赴省黨部請願、因糾察隊警戒甚嚴、派代表二十餘人進內、要求(一)援助學生共赴救國(二)各報得自由採擇新聞、任何方面不得加以約束(三)援助學生電請中央撤懲紛廳長苗培成、省黨部尙未答覆、因意見衝突、學生被糾察隊用木棍毆擊、全體學生聞訊、擁入內部、糾察隊開槍示威、除代表二十餘人受木棍傷外、學生受槍傷者三人、均搗往醫院診治、警備司令榮鴻臚聞訊、帶兵前往彈壓、學生向榮要求(一)糾察隊及義勇軍一律繳械(二)懲辦省執委(三)查封省市黨部(四)槍決肇事禍首(五)聽候中央解決、除第一項當時履行外、省執委韓克溫、姚大海、蘇壽余、李敏、梁賢達、劉文珍、及省市黨部各職員、用汽車送十隊暫住、省黨部自即日起停止辦公、由警備部派員看守、並派兵一營駐紮、聽候中央解決、晚各校代表仍假文廟開會、討論應付辦法、又省府十八日令教廳轉飭各校、對前鴻毀省府教廳時、其中有少數激烈份子領導、應査明主動莠報、以憑法辦並嗣後再有越軌行動、當採相當辦法、嚴厲制裁云云、又學聯十八日晚開緊急會決議(一)電請中央及晉軍政當局槍決禍首及省黨部韓克溫、梁賢達、李敏等全體委員(二)請當局嚴防凶犯脫逃(三)請榮鴻臚現洋九千元、充學聯會辦公經費(四)組織糾察隊、十八夜起在各城門及省黨部門口防守凶犯逃逸(五)召集農工商各團體、慰問受傷代表(六)請教職員聯合會一致通電援助(七)十九日派代表分謁閻馮及張繼請願、請一致主張公道(八)通電各地、宣佈慘案眞相、省黨部各委員、仍寄留警備部、全市中等以下商店、工廠、已遵學聯救國會議決、自十九日晨十時起、一律罷市罷工、學聯會十九日晨又開緊急會議、議決(一)派代表十人赴京、向一中會請求槍決此次事變嗾令開槍慘殺青年禍首、並全體省執委(二)請當局通令全省各縣市黨部、自即日起、停止活動(三)二十日派代表分謁閻張請願請求主張公道(四)決向法院起訴、檢驗傷亡學生、依法辦理

南京通訊、國府電張繼、徐永昌、澈查晉學生搗毀省府案

華氣象學會 在首都開年會

南京訊、中國氣象學會、成立已七年、二十日該會在首都北極閣氣象研究所、舉行第七屆年會、到三十餘人、上午九時開會、由會長竺可楨博士主席、致開會辭、首述該會歷屆議案實行之成績次述各省普設各級測候所之現狀、次由總幹事諸葛麒報告一年來會務進行狀況及編緝經濟諸問題、報告畢、宣讀論文、計有(一)竺可楨「中國季風的高度」(二)沈孝鳳「亞東溫帶低氣壓之分類及其性質」(三)劉治華「論長江下游在夏季晴雨時期之氣壓分佈狀況、與各種風向之關係」(四)金詠深「地震觀測法」(五)朱納海「中央亞細亞之寒潮與南京冬季之天氣」、下午二時繼續開會介紹新會員十餘人、次舉行選舉、竺可楨當選爲會長、蔣丙爲副會長、沈孝鳳、陳展雲、劉治華、朱文榮、許應期、高均、沈思嶼、胡煥庸八人爲理事、總幹事爲諸葛麒、該討請提案、通過編緝氣象學會叢書、會刊增刊專號增請外埠幹事等案

天津南開中學校 學潮完全平息 學生歡迎校長復職 張伯苓對學生會不滿一點

天津通訊、天津南開中學風潮、自學生會讓步後、數日來僵持之局面、已見開展、校長復職布告、已揭於範孫樓前、記者往訪該校校長張伯苓氏於私邸、據張氏語記者、本人對學生會之組織極爲贊成、對現在學生會所不滿者、只在產生學生會之全體大會中、有打倒某人之口號一點、其他均不成問題云云又據學生會執委某君語記者、學生方面所要求者只在學生有組織學生會之意志權能與自由之一點、改組不成問題云云、如是則此次風潮可完全平息、至涉挽留校長同學會、校長既經復職並定二十八日復課、自失其存在之意義、當然取消、黨部方面曾派柳博我到該校與學生會執委接洽、爲執委拒絕並函黨部略謂、柳博我提倡奴隸式的教育、與黨部提倡學生自治之原則相反、請另派他人指導云

天津又訊、南開中學因學生會問題、惹起糾纏多日風潮自張校長接學生會函、已於廿四日)發出復職佈告一塲風波、遂告解決學生會於二十四日晨舉行執委會、結果對張校長之佈告、頗爲滿意同時並貼出「歡迎校長蒞職佈告」原文如次「校長已承認學生有組織學生會之意志權利與自由、在學生會自動改組未完成期內、學生會照常負責繼續工作」同時體育學術兩股及其他各股、均行結束、校內各課人員、已有照常辦公者、教務課昨已向離校教職員出通告、請於下星期一(廿八日)到校授課辦公校外同學得息後、即陸續遷回、故學校日前之陰霾空氣已一變而呈活潑之現象云

蔣夢麟二次電辭 北京大學校長 因復課問題難解決

北平訊、北京大學校長蔣夢麟、日前以該校學生在京示威、與軍警發生衝突事件、經教部迭電慰留、最近因該校復課、發生問題、無法解決、蔣茲又有電致教部二次請辭、並表示已即日離校、校長職權、交由校務會議執行、原電如此、南京教育部鈞鑒、勵校自一部份學生南下示威後、校課停頓、雖屢次設法上課、未能實現、近日南下學生、已全體返校、無如趨舍異路、困難叢生、委曲求全、迄無效果、是校長已等尸位、益增內疚、迫不獲已、惟有讓賢、特電呈辭務懇迅予照准、再夢麟已即日離校校長職權交由校務會議執行國立北京大學校長蔣夢麟叩效又北京大學秘書長王烈以校長蔣夢麟辭職離校亦向蔣辭職聞蔣夢麟已辭職離校、教部慰留電無法探送

大連體育去年情況之略述 (宋子仁)

光陰、似箭、日月如梭、百忙歲月、恍如彈指之傾、轉瞬新年又至回憶去年運演之體育界實爲可賀、種々運動之進步、殊出連埠中華人士意料之外、即照近二三年來、出席全國或出席遠東、出身於大連者、爲數非鮮、可見有一勞必有一獲、故又可斷言連濱體育前途、誠無可限量也、對於去年一年之中、各項運動之成績、茲分別略述之

田徑 去年中華陸上運動大會、報名運動者、已超過三千、奪標團體、亦逾十餘以外尙有女子加入者數百、較歷屆報名數目、此次實爲破大荒之舉、當時開賽於大連運動場、千百健兒、如龍似虎、各獻特長如女將劉姚皇曹桂芳胡素芝高金翠季鳳英范麗等、均歷屆五十米百米勁勁者、在去年更造出好多新記錄、後至四月開、全運會時、劉曹季范胡又能代表遼寧出席全國、實爲運埠華人有運動歷史以來、最榮之事也、至於男選手、如于希渭馬德剛周家慶張賓祥于文江皆一時徑賽名將、於去年各都產出最優之記錄其餘少年組、仍然有打破已往之幾項記錄、惟奪標團體以電鐵能透日猛練、故錦標終歸電鐵少年女子錦標則歸中青、亦收效於練習所得、總觀此屆運會、爲起始開辦以來之最獨特而完美

水泳 水泳去年水泳加入運動者、極爲踴躍、團體加入亦極多、以素日各自勤苦練習、都待決勝臨場、所以在當時各團體選手入場時、何等燦爛奪目、英氣勃勃、已而賽令一發、按次奮身入水、眞有困龍得水之勢、各獻特長、最終團體錦標總歸老同、此無他、老同以素日不間斷之練習、在大會穩拿錦標、是無疑之事也

足球 去年足球組織極多如(連東)(關東)(丁華)(商華)(三井)師同等而此球隊都以新晉膽去練習內中如商華、較比與各隊賽之次數最多、至於中青隆華、因組織較早、對於球術亦略有把握、不過都欲百尺竿頭再使進一步、以此都不敢輕鬆却時常約與西人比賽、或與本埠各球隊比賽

籃球 去年之籃球隊不甚多、只有鐵漢中青兩隊、鐵漢籃球隊、曾有積極練習、一兩月之成績、故毅然加入去年之全滿籃球賽、不過成績仍欠佳、以至失敗、中青籃球隊、曾久練習於日本基督教青年會室內籃球場、以此成績仍高出鐵漢隊之上近年更在新進黑貓裕昌源隊將來之成績必有較大之希望也

乒乓球 運埠自昔比賽組織之後、日有進展年有進步、於去年舉行時、加入團體、竟達十餘團、最終錦標雖屬師同、而其餘各團體選手、均有相當之成績、極優之表演、料想各團體、如能繼續苦練、定能駕乎日人之上

滬各中校學生 念六日追悼 請願被難同學

滬訊、上海各中等學校救國會定二十六日晨九時、舉行追悼被難學生大會、會塲一節、已向普益社接洽、如不能、則向少年宣講團接洽、請各校參加、至多二十人、請民立上中兩校義勇軍到塲維持秩序、主席團上中黃士[illegible]惠靈李彬、務本陳玉白、紀錄敬業孫育才、民立女中易璧、司儀民立袁繼良、招待浦東高惠生蒲思之、東吳二中吳紹章、智仁勇孫靜娟、復附韓季賢、大夏張修成、愛國陳斌、事務光華汪洪坤清心錢漢忠

湖南學生會 對湘潭慘案 向省政府當局 提出三項要求

長沙通訊、湖南學生救國會對於湘潭慘案、日前會議決推派代表、向黨政各機關請願復議、並由代表蕭貽侍李雲圭等九人、及湘潭旅省同學慘案後援會代表等、同赴省政府請願、各代表提出三點、一、槍決劉裔誠、二、由劉裔誠私產賠償被害同學損失、三、由政府擔保以後不得再有摧殘救國運動之情事發生、省府適開委員會議、當推教育廳長黃士衡出而答復、略謂政府已嚴令通緝要犯劉裔誠、齊峙南、孫章侯到案、解送法院懲辦、並一面飭湘潭公安局賠償學生醫藥金及損失、至湘潭縣長繆笠仁、處置不當、政府亦已明令懲戒、現何主席將定期召集學生救國各工作人員談話云云、學生遂退、至省府對於潭案、除已由民廳通令嚴緝劉裔誠齊峙南孫章侯並將湘潭縣長繆笠仁記過一次、以爲監督不嚴者戒外、並由省府通令全省各縣市黨團隊機關各縣政府、對於轄地人民愛國運動、妥爲保護、遇有請求事件、必須和平處理並嚴防奸人挑撥利用、施其破壞陰謀云

濟學生返籍 由鋼甲車送回

濟南通訊濟學生分別返籍、途經膠濟路者六百四十人、二十四日晨、由韓復渠派泰山號鋼甲車送去、其經津浦路者、定念五日晨由北平號鋼甲車分送

東北留平學會 勸募援馬捐 念三日起開始

平訊東北留平學生救國會前擬定執委八人組織之援助馬占山募捐隊、經社會局批准後(二十三日)起已開始出發各娛樂塲勸募、定於二十四五勸募兩日後、即行寄交大公報轉匯馬占山部云

皖教育廳長 何其鞏未到前 由科長暫代行

安慶訊、新任教育廳長何其鞏、發表已有多日、履新尙無確期、十八日省府常會、于委員恩波呈請辭兼代安徽教育廳長職務、並請在何廳長未到任以前、准于派員代行廳長職務、當經議決、在何廳長其鞏未到任以前、暫由科長楊中明代行職務

滬中學協會 勸學生即復課

滬訊上海、中等學校協進會二十四日午在功德林開會、議決(一)勸告各校學生代表即日自動復課、如不復課、則於本星期五中午再在功德林開會討論(二)徵收特別費、各校五元(三)電一中全會出兵抵錦州外兵

西安學生二次 搗毀市黨部

北平訊、據陝電、二十三日西安學生聚千餘人、二次搗毀黨部、黨委張明經宅亦被搗毀、下午赴省請願、提七項秘長允轉中央、張明經田毅安于國楨已離陝黨部停頓

滬各大學生聯會對 國難再四呼籲 請中央電滇桂省府 負切實守土抵禦外侮重責

上海通訊、各大學學生救國聯合會、念四日假座法學院第三十一次開幹事會、討論案件一某電開始圍攻錦州案議決A電請政府實行武力自衛並宣布全國戰時戒嚴令B通電全國民衆作戰時之積極準備 交本會赴京代表嚮向政府表示、二、法軍有犯滇桂傳說案、議決A電請滇桂兩省政府切實負守土抵禦外侮之責、B詢問法政府並聲告之、C電詢四全一中會、此事之態度、三、如何對付代表大會議決案、議決A定期遊行和示威、遊行待代表團返滬後決定B收集慘案材料與出版紀念册、C募捐民廿年學生運動紀念碑、組織一委員會、人數定七校、推光華復旦交大兩江中公法學院法政、公葬死難同學、待代表團返滬後討論 四本會經常費如何籌備案、議決A函代表團向政府要求津貼B募捐交經濟委員會依上次限各校、星期內交來、C增加各校會費、交代表大會討論、五、如何暫時補助經費案、議決促未交會費之各校從速交來、六日前各校同學多有離校回家案、議決交本會辦公地點案、義決暫借代表大會討論、七、略 八、法政學院、九、確定下次代表大會日期、議決下星期一下午二時、十、最近發現所謂「各大學追悼南京示威被難同學籌備處」宣言、對本會有所不利案、議決登報否認、並發給各校以宣言

孽海燃犀錄 (春藹生著)

第一回　秋雲慘霧籠罩飾好家庭　駭浪驚濤導源僞首

問道、行裏來的人、叫什麼名字、老媽子說這倒不知道就是前幾天來的、那個三十多歲、小方面孔、嘴裏裝金牙齒的頭頸骨上有幾個疤疤的、友材道、你去問他名字可叫東生麼、如是東生、你就和他上來、老媽子下去、就同了上來、東生道、包先生、你昨天身體很健的、生的怎麼病、可曾請過醫生服過藥麼、你的面色、果然很不好看、你睡在床上不用客氣、友材道、我今天病到在床上、還沒有向行裏請假你回去替我說一聲吧、小老板怎的又被綁去了、東生道先前有二封嚇詐信來、要問行中借錢、你是知道的、今晨宅裏小老板要去上學、拿了書包、走到弄堂口、一脚踏上汽車、還沒坐定、旁邊跳出三個人來、一個去開車兩個監視小開、車夫老二、被他們趕下、一直的開向西去、車夫立刻回家、報告老東家、急的了不得、合家老小、急得沒有主意、報告捕房、恐怕結怨匪徒、把小老板傷害、要想叫人去贖出來又沒有接頭的地方、所以要請包先生去商酌、包先生你看怎麼樣好、友材道、你去對老板說、汽車被他們駛去不可不去報告捕房、被人綁們開汽車去再去綁人、恐怕他這個干係很重、恐怕結怨、罷認出號碼、要向我們追究、難爲小開、可報汽車失竊、了至於接頭的地方他們、會有信來、不要性急、說完呼吸急迫、又吐上幾口血痰東生方才告辭回去、接着隔壁隣居譚人剛太太、過來望病、見夫婦二人、同時病倒精神疲倦、便去拿鴉片煙過來、請他倆吸煙 友材本來不吸、見他情誼殷勤、并說急於推却、勉强應酬、韻靜本來在賭窟裏沾染了煙癖昨夜到今沒有吸過、因之更覺沉重、坐不安、臥不穩、其實四分疾病、六分煙纏呢抽了幾筒煙後、果然疾病減輕了一半、坐在床上、有說話、想吃粥飯、呼喚蘭媛坐在床前、應酬他們茶水、無意中聞媛說起醫生錢再生已來探詢過三次、有些鬼々祟々、不肯直說、徐韻靜道、他不過要拿醫藥費、二次診金、開了三百六十四元敲一下大竹槓、友材道、我又來診過二次、每次要一百多塊、這個醫生恐怕上海難上、也難得有的、我們窮人實在請教他不起、他兩次一趟、我一個月的辛苦、還夠不上呢、韻靜道、你身邊錢還有多少、友材道、我昨天醫院裏交過了二百元錢、先生處一百多元、已沒有了、方才行裏有人來、沒有想着叫他送一些過來、本來日常太去了又來、其時譚太與譚家太太、很要好的、大家跑來跑去、全無拘束、無避忌、韻靜的賭博、輪原鉅資、他是統統明白、這幾處輪盤的賭窟了、也是他介紹去的、但是譚家太太同韻靜前去、終是有贏無輸、獨是一個人、或同別人去的、大小終要輸了回家、故和譚太太特別要好、昨夜一關把戲、譚太太早已知道、心想包家要破產了、後來見他們請醫生、送醫院仍舊十分豪闊、今天便又過來、一則觀望光景、二來打聽風聲、正聽見友材口氣、沒有叫他送一些過來、疑心友材銀行存的銀錢、還不少呢、他隨口朗談道、我有表兄、要借房子看來看去沒有合意的地方像府上人口不多、一總五個人、住上兩樓兩底、一幢石庫門、大可招上兩個鄰舍、朝晨夜晚、也熱鬧也有照應韻靜道、我們木器傢伙很多少了房屋、容納到那裏去、譚太太道、這倒、姑、人家怕麻煩、動用器具、不肯多帶、到了用時又覺不便、到店舖裏去租、又不合算你不妨檢不合用的東西、一起租給他們去用、你有意我來介紹介紹看、友材一想我到行裏去、他在家裏厭氣、所以要去賭窟裏跑、讓他有了鄰居伴伴熱鬧、即打々小牌輪贏有限、免得再到賭窟裏去逐接口說道、若有規矩的生意人 有家有室、界然肯借至于不二不三、野雞窠台基以及無正當職業的人、不要說起、譚家太太說道、我的表兄、做洋行生意的、夫妻兩人、祗有一個兒子、寄宿在學校裏、用一男一女兩個傭人、靠他吃飯的、有兩個親眷、不是常住的、話才說完、他又跑了、隔了幾天友材得到行裏的信息、汽車報告捕房後、在北新涇尋着小老板消息、已亦接到、叫人手裏拿一把蒲扇、一手提一瓶荷蘭水、脚上着一雙拖鞋、到楊樹浦蘭路、轉角小茶館內接洽、就派行裏程先生去接洽、索價五萬元、還價一千元、沒有成功、第二次在園裏九曲橋湖心亭、匯方三萬元、還價的祇肯出一千二百元、又沒有成功、第三次約在靜安寺前、石條砌的方井、看天下第一泉的浮泡一手撐洋傘、一手挾一卷申報紙、明天下午天再不成功、他們就要撕票人、友材夫婦兩個正在閒談評判、說老闆雖然有錢、却不肯妄費一文這次爲自己的兒子、出到一千二百元、就要算他生

四洮鐵路管理局廣告

逕通告事據本路車務處呈稱大窪站被劫票次所有本路提貨單自一〇〇一號起至一一〇〇號止計百張南滿朝鮮提貨單自二〇〇一號起至二一〇〇號止計百張幷大窪站長印章一顆均被匪劫去再門達錢家店兩站各項提貨單亦俱彼劫號碼不易調查擬請全數作廢等情除分函查照外所有遺失前項站長印章及各種提貨單均應一律作廢特此通告

四洮鐵路管理局廣告

爲通告事本路通遼站因第二次匪患所存之到後倉外保除提貨單四線聯運提貨單以及預付憑單及支票均經遺失管開列各號碼清單分函查照外合亟登報聲明一律作廢特此廣告

計開

種類	號起	止	本數	記事
到後倉外保管提貨單	〇〇〇一	〇一〇〇	一	
普通倉外保管提貨單	〇〇〇一	〇〇九八	一	
發前倉外保管提貨單	〇〇〇一	〇一〇一	一	
發前並到後倉外保管提貨單	〇〇〇一	〇一〇〇	一	
聯運發前倉外保管提貨單	〇〇〇一	〇〇九五	一	
四洮聯運提貨單	四〇〇一	四一〇〇	一	
預付憑單	四〇〇一	四〇五〇	一	
預付支票	此份起止號碼與本數不明			

馬哀鳴瘰癧膏

一貼就好 其效如神 專治各種瘰癧未破者貼之即消已破者貼之生肌長肉每貼一元 双料二元詳細說明函索附郵票一分即寄不悞

寓遼寧商埠九經路南口路東北平馬哀鳴啓

東邊商科高級中學校招生廣告

校址安東自新街招考日期第一次一月十六日第二次二月二十日報名日期自廣告之日起至考試前一日截止報名須呈繳二寸半身像片一枚及報名費現小洋四角招考班次商科高中一級四十名商科職業一級六十名初中二級一百二十名商科高中二三年級編級生各二十名招生簡章函索即寄

聲明錢帖丟失作廢

啓者敝人於民國十八年春經張效武君作保借到普街盛記錢莊小洋本利五百〇五元立有錢帖一紙於當年年末敝人領到賣地地價經同源盛棧執事人張星三君之面以付盛記錢莊之貸款據該錢莊主人許忠良云錢帖未知置放何處俟找着時必爲奉還云云迄今三年之久今許忠良又言該錢帖定是丟失該錢帖是否丟失敝人不得而知但該貸款已付清矣此後該錢帖無論落於何等人之手概作無效特此聲明

民國廿年十二月廿九日

普蘭店土城子會三家子屯 吳萬田啓

邊業銀行廣告

本行資本貳千萬圓呈由國民政府核准享有發行紙幣代理國庫特權專營各種存款放款匯兌貼現及普通商業銀行一切業務匯水利息格外克己辦事手續尤爲敏捷如持本行鈔券作匯東三省境內各地分行一律免收匯水倘蒙賜顧無任歡迎

總行 遼寧省城大南門內路西德隆店胡同

電報掛號 九九九九 電話總裁室(四五六四)營業室(四六五八) 經理室(四六五七)傳達室(四六〇七) 日本長途電話(二四五八)(三〇七三)

代兌處

逕啓者本行發行奉大地名現大洋元角券及京津通用角券除在遼寧本總行營業時間隨時兌現外並委左列各商號代兌

天津 上海 大連 營口 安東 錦縣 四平街 新民 遼陽 吉林 長春 通遼 哈爾濱 安達 綏化 雙城 黑龍江 洮南 遼源 開原 海城 西安 新立屯 公主嶺 撫順 法庫 北平

遼寧省城大西門裏商業銀行 遼寧省城大北關下頭福勝公

倉庫

本總行設有倉庫辦理貨物押款

▲生殖器病 ▲萬試萬靈

◎龜靈機裝在美麗金盒中

世界新藥「龜齡機」是專治男女生殖器病的奇藥是男女愛情中實缺少兒女的仙丹、返老還童的寶伐、其配製原料純用青春動物之生殖腺、甲狀腺、睾丸、卵巢等經種種化學的操作、配以高貴藥料所製成、故効力絕大萬試萬靈、復經衛生試驗所化驗、證明有效、特許專賣

主治 老年服、恢復青春、生殖力還少復活、老婦服、月經復至、姙娠子女青年服、健腦强精讀書不忘、凡生殖器病、腎虛早洩、陽痿遺精及發育不完全、性慾缺乏、貧血、作事厭倦、消化不良、視力減退等、及女子精脈不調、過多過少、經脈閉止、子宮寒冷腹痛、赤白帶下、交接快味缺乏生產、及卵巢發育不良、難以受孕等尤爲特效

◎龜靈機養身固精之奇效◎

「龜齡機」具有極大滋補力、其一盒之效力、遠勝中國參茸一斤、故凡吸鴉片者、老年衰弱者、青年腎虧者、均宜速服「龜齡機」又患早洩病、則男女間快味缺之此藥有滋補眞陰、鞏固玉關之力、患者速服、無不立愈

龜靈機每盒一元五角 每打拾五圓 總經理上海德生洋行

▲大贈送辦法

本藥在東省發行一週紀念、特提五千盒、作爲贈送東省人士之用以昭效力、而便推廣、照以上定價、在代售處凡購買龜齡機半打者、即贈送一盒、凡購買龜齡機一打者、即送半打、每人限一打、多者不贈

總經理 遼寧鼓樓西 金城大藥房

外埠函購款先匯寄費在內即寄上不悞郵票代洋十足通用古黑郵票亦可

吉林五洲藥房 江省泰盛 大連同德藥房

贈送

壯病秘藥

龜齡機

瀋陽

慶賀新年

舉行團拜

地方官毋庸來省 并禁止餽送節禮

奉天省長臧奉久氏現以國家多事之秋百端諸待整理刻雖屆新年頗不欲大肆舖張但不便破例以依歸於元旦日上午十時召請各機關首領於該省府內舉行團拜式惟往年際此萬象更新之良辰地方官吏均須來省參予盛典茲以各地匪氛猖獗須以地方為重勸修政治力維治安是以特行通令各縣不得擅離任地來省賀年以資免除此項無味之積習云云

臧省長此次重縮省政除努力整頓一切積弊外又力為民衆謀幸福茲以新年瞬息將屆恐所屬等互相餽贈徒毫金錢故特於昨二十九日召集所屬各職員訓話略謂國家用人行政應以人材主義為歸宿人員服務公家應以盡職為要件決不要以賄賂為進退之門結果不惟有誤個人前途且有礙公家之職務本人為確立廉潔政府計誓矯勵一切弊端新年將屆是以深望各位免除互相餽贈之舉是所至盼云云

李壽山為旅附 率部駐黑垣 擔任省城治安

特區長官張景惠所指揮之警備第一旅中將旅長王殿忠氏近委李壽山氏為少將旅附刻聞李氏業已率隊進駐黑垣擔任維持治安一切責任查李久歷軍界要職今番榮陞斯銜可謂勝任愉快云云（馬）

稅捐辦事認眞 吳股長幹練

奉天稅捐局自當局委派方希哲氏為局長後方局長本維持地方之旨勵精圖治對於舊有局內職員概未更動藉資熟手新任稽查股長吳君人極幹練對於商民不明稅務情形前往諮詢彼必立予延見和平招待開誠解釋舌弊唇焦必使商人瞭然明白而後已且對於經辦案件隨到隨辦商民貨物報到即派稽查前去查驗是以吳君雖晝夜辛勞而案無積壓使一般商民無須再受如前稅捐局積壓案件遷延經旬致受無形損失之弊商人偶有以手續錯誤犯稅章者吳君尤能體恤商艱詳加開導輕予罰辦是以商民對於定納稅捐爭先恐後稅捐徵收日見暢旺民誠方局長用人得宜而閤城商民更受莫大便利記者尤望該局應有職員勿因循舊習應不負方局長與股長一番苦心云云

營口

王希哲任局長 將下鄉剿匪

縣公安局長富多麟氏辭職逐鹿一節已詳誌本報遺缺關務重要經楊委員長查市警局翻譯王希哲會任軍職素嫻日語頗堪勝任故昨特委王氏為縣公安局長到局視事聞王局長定于日內當降下鄉剿匪云

世界紅卍字會 赴河北放賑 每口紅糧數升

本埠世界紅卍字會為營埠獨一慈善家所設東西兩粥場[illegible]埠成績素著值此隆冬飢寒交加無處謀生該會救活數萬之貧民不致於餓斃以致頌聲載道有口皆碑並聞該會昨又在河北小街一帶放賑每口貧民施給紅糧數升共放紅糧數百十以濟窮黎云

依蘭

槍械如有破壞 在官爐修造

公安局長莫長齡對於地方治安特別注意民間所有槍械往往有私自修理而修械之人工亦不分良莠見槍即為修理未免與盜匪以良好機會現已力加禁止如槍械破壞即須來城在官爐修造否則定即重懲云

三岔河

保實力搜集民槍 歸自衛團使用

第七區招集鄉長會議 預防槍搶被胡匪勒去

站西北即七區管界近以股匪到處捐槍日有所聞該區鄉長蕭立春等有鑒及此深恐日久槍被匪帶捐盡防匪之實力愈形薄減因此招集全區鄉長會議公衆決定凡有槍民戶若無九分自衛實力者一律將槍歸自衛團使用人欲加入者聽之如此辦理不惟保槍更能全實力而保民矣

股匪改編 正規軍 赴下九台待命

縣境股匪最大之■首推東平榮九爺匪團約計六七百名之多槍馬俱備紀律森嚴業誌本報聞日昨該匪由扶率隊越江西上擬先赴吉線下九台車站待命聽候熙長官加委收編正規軍云

收租分處已開徵

扶餘縣東南半部距縣遠由岔至縣不下三百里為便利人民納賦起見歷年在岔設一臨時收租分處以為人民納捐之便昨見該處任主任張貼開徵大吉標語矣

黑龍江

王殿忠部抵黑垣 改編為警備旅

軍紀肅 各方依為干城 秋毫不犯 商民極端歡迎

現因省城空虛防守無人前曾由哈爾濱調來特區警察編為警衛隊以資彈壓而保治安頃張閣主席現為厚加省城兵力以重防務起見特調遼西地方保安軍王殿忠氏統率

該軍全部駐防黑垣

該軍昨已開抵黑總部設於東門外農科職業學校王氏已與莫代主席接洽旋將該軍

改編為警備第一旅

聞王旅長與旅副李壽山氏治軍有年律明此次防守黑垣與各方首領咸保境安民主義該軍抵黑以來軍紀嚴明秋毫不犯故日來頗為該城商民所歡地各方倚為干城云

滿洲報新年祝詞

閭山蒼蒼　遼水洋洋　斯社隆譽　競高爭長　一新文化　萬變滄桑　云何為壽　春酒滿觴

奉天市保安局局長高鳳岐　副局長常守陳　恭祝

瑣聞

△耶穌聖誕誌盛　（皮子窩）基督教會男女信徒為備耶穌聖誕竟已多日於月之二十五日已告終矣是日於本埠大草市街禮拜堂內懸掛彩男女信徒及來賓等齊集一堂由宣道師王昭徹主講耶穌降生所作奇蹟異能講龍衆信徒共禱告畢而散一時堂內頗見安靜午後四時又繼續開見擁擠但形式亦更見靜雅云

△瘋漢自行投海　（貔子窩）貔子河會管內安家小店住徐羅鍋子二子徐有岳年三十餘歲於八歲時即患瘋魔時犯時愈每逢犯時常理其妻時行打罵其父恐其於家與其妻發生事端因居皮子窩福合油坊財東之房特請求該油坊願將其子有岳送於該油坊存有活作活無活只任其遐使而已該油坊執事因與其有房東房戶之關係即允所請不意於月之二十八日午前八時頃有岳舊病重發手持木棒口喊口號向南奔馳時有多人阻止有岳性急甚至動武於是無敢攬阻者即報告警署請求保護隨偏苦力十三名隨從追趕有岳行至海裏距海岸約四五里許由遠地望之已倒水中及追人趕至已漂流無影於是衆苦力已找一日之久永未尋着時下仍在尋覓中云

△中學舉行畢業　（鐵嶺）代理中學校長鄭祿頃因該校中三講習科舉行畢業乃招集各機關同時參加是日蒞中日人士已達百餘名會場布置異常隆重首由學生唱校歌送別等歌次由學生向校旗行一鞠躬禮並有各委員長懇切之演說直至二時始行散會頗為一時之盛云

△日語夜校擴大　（鐵嶺）青年會長李幹臣組織之日語夜校原定一班近日以來學生異常增加自昨日調查報名人數已達二百名該會長為擴充起見擬在圖書室再設一班以資教授云

△坤伶赴下九台　（吉林）省城德勝門外新和舞台坤伶台柱金靈芝現以該園營業不佳座客無幾入不敷出長此以往恐將賠累該伶已於日前應下九台中和舞台之邀前往獻技云云

△公安驗白條猪　（吉林）省會公安局現查鄉民時有拉白條猪肉來吉出售者此次白條猪照章報驗納捐者固屬不少但鄉愚無知希圖小利或以病猪出售者亦頗有之長此以往不但有損稅收抑且防碍衛生殊屬非是遂於日昨佈告闡後如售此項白條猪肉者務須在就近屠宰場驗訖照章納捐後始准出售否則即以漏稅論從重處罰決不稍寬切切謂言之不預也切々此佈云云

△教館教授武術　（吉林）省立民衆教育館胡天民館長現為提倡國術注重體育起見特在該館添設武術一班已於日前開始招生並不收費因而前往報名應招願學者頗形踴躍茲已聘安衛隊營武術教官李在祺擔任教授現已開班每日按時教授云云

△電燈廠委科員　（吉林）電燈廠林仙舟廠長現查該廠文牘料員出缺職關重要未便稍虛遂於日前發表委程坤元為該廠文牘料員該科員當即到廠拜命視事云云

△使用假洋暴露　（金州）韓家街住魯籍劉姓婦前由市場購包米一斗賣主負之隨行將及家門偽稱吾家相距甚遠負之甚重心實歉吾帶有口袋請納入此袋自己負歸當將其假大洋給與賣主前日至東街豐盛德購諸物品仍與以假大洋識破偽造當報警着捕去如何處分容訪續誌

△購物附帶奬券　（金州）北街廣發元綢緞莊純粹基督教徒所組設本月二十五〇利用聖誕節出起貨物四日間價額滿五元者附與奬品券一枚計六等彩二十七日午後半時於本號開始抽彩男女擁擠奪門而入有一青年與農業生徒因擁擠之故双方格鬪一時秩序大亂該青年奬券丟失農生徒丟扣斷掉經該號調解暫息此無他爭取頭等奬彩利之所驅也

△瞞買私鹽被獲　（安東）安埠于家溝小本商賈裕同日前二十四日以事變以來官府對於私鹽無暇兼顧因而貪圖私利購得鮮人私鹽十餘斤破緝私局差役所查獲遂該執事趙某及販鹽一併拿獲帶局罰辦在案云

△土棍霸佔民婦　（海城）邑東南關有曲禿子者年近三十素無正業住所不定數十年前曾充兵現早已退伍係東南關之地痞距現在六且前由某屯搬來一賣勝豬肉吳某者其妻年約廿二三歲姿色與曲禿子之兄為隣時曲禿子即與通姦始則暗來私去繼則明來明去吳某為人忠厚亦未可如何而曲禿子竟意想天開欲將吳某驅逐以相攜老現正密結其黨羽計議中日後恐發生姦殺逆案有維持治安之責者當何以處置云云

△囚犯減刑福音　（西豐）本邑法庭日前奉到省城最高法院命令因省政府正式成立特須通令將全省罪犯一律減輕可謂天大之福音云

△東北大報出版　（營口）本埠教育界鉅子劉自九係燕京大學畢業學品兼優著作甚多乃名士也頗為士林界所稱贊聞劉君鳳志提倡文藝實業組織東北大報提倡劉君素主持公道為宗旨曾於今夏呈請省府批准立案定于民國二十一年元旦日出版聞劉君本埠從此又添一言論機關記者敬賀該報前途發展於萬斯年云

安東

便衣隊到處皆是 肆意焚殺搶掠

七道溝小雜貨舖被搶 大沙河左近修築堤防

邑東約二十華里之虎山村昨午突來潰兵三十名大事行搶遂即東去損失刻尚未詳又有寬甸縣老邊溝村昨晚發現便衣隊約三四十名義州警察署深恐該便衣隊侵入鮮境刻正嚴戒中又於二十十四日老邊溝村稅捐分局被潰兵百餘名襲擊錢財物品席捲一空並將附近平安河村會包圍搶掠一空後縱火焚燒目副某被殺又有九連城一帶突發現便衣隊約七十名已向江岸移動似有暗渡鴨綠江及來本埠之計劃以致市內人心驚恐流言蜚語滿城風雨又傳鳳凰城形勢極行險惡本埠中日當局對於此項謠傳正在嚴加預防及取締中云

又訊寬甸及鳳凰城間有張汝江者部下約七十餘名自稱為東邊第一軍擬攻取鳳凰城及寬甸縣現正策劃中更有鳳凰城附近某村有蔡文岳吳成奎范正華等部下約二三百人近來其行動頗堪注意又有劉水鎮自稱鎮北軍部下亦約二百餘人於二十三日次入高橋林焚燒會所搶去大槍一枝六晉手槍一枝子彈上九發又有報字九江自稱義勇軍部下亦約三百人現在鳳凰城楊木溝村宿營中又有報字中山好及長江好等每人部下均約百餘名均有待機舉發之勢云

又訊金山萬村於二十四日突來步匪四五十名將該村分所包圍搶去大槍二枝子彈二十發遂相率至去云

又訊今晨九連城公安分局拍來急電略謂該管內紅石拉子附近發現便衣隊約百餘名當將梨樹溝村分所之大槍四枝子彈三十粒如數搶去並將楊村長綁去行約十餘里途中放回云云此信傳來市內一時頗為驚恐當局傳諭各戲園影院一律停演同時守備隊協公安隊終夜巡視以資預防云

昨二十八日早三時餘安奉線五龍背驛左近忽發現胡匪一百三十餘名日守備隊十餘名在鄉軍人十餘名警察十餘名共三十餘名互相交戰計斃匪首陳慶福等四名並獲大小槍四支匪勢不支遂各逃去等情

入月以來連次發生搶案六次迄未破獲高山警察署長對此異常震怒飭分各刑事嚴重緝拿各刑事等不食不眠極力搜查無微不至詎於二十四日午後七時半七道溝裏四區一百四十二號小雜貨舖陳玉齡年三十二歲正在結帳之際突來二人均約二十歲以上聲言買白糖一斤陳妻李氏二十三歲將糖包好付給該二人接轉向外便走李氏索錢遂致口角陳某在屋內聞知將欲出外詰問不料該二人中內有年長者取出手槍照陳擊去正中頭部當時倒地斃命二匪遂相率逃去警署得報後非得招集各刑事現場出發大事活動現正嚴重搜查中云

安近日以來安東四鄉匪氛揚溢商民不得聊生久已屢誌前報茲聞商埠公安局為預防計因於後潮溝迤東之大沙河子左近特事修築堤防以便遇有匪警用資掩護藉維市內治安云（安）

大車不敢赴長春

站街自元豆上市以後本站糧商為撙節運費計往往不用火車運載多半僱備大車由陸路逕赴長運糧較省運費近日鄉民爭傳在長有抓車舉動一唱百合真偽莫辯因此有車鄉民均視赴長為危途現在加價僱車亦無一應募者云

維持會及省府 交代之佈告

安東地方自治執行委員會於二十四日奉到省地方維持委員會及奉天省政府兩處之佈告錄下略謂本會與成立之始已宣言俟地方政府正式成立即行交卸現省政府已經成立本會案將政權於十二月十七日完全交付新政府矣云省政府之佈告略謂式毅受地方各界紳商之公推為奉天省長第因關乎桑梓不便推劾爰於月之十六日宣佈就職矣云（安）

實業行定期開會

東邊實業銀行歷屆寒暑期間決算兩次暨開股東會議討論行務進行之策茲又屆冬季決算之期該行因訂定於二十一年一月二十四日午前九時假該行儲蓄部大樓舉行股東總會以便討論一切云

警務處啓用關防

本埠自事變以來即成立地方自治委員會組織六大處已先後成立茲聞警務處已由安東自治會頒到木質關防一顆文曰安東縣警務處關防小官印一顆文曰安東縣警務處長印於十二月一日正式成立於十三日啓用關防業經分別函令並佈告商民一體週知其內部之組織分為三科計視察長溫明玉總務科長劉興邦行政科長閻家梅司法科長欒鳳翼等均將履歷及啓用關防招請自治會備案云（安）

鳳城

股匪入城被擊退 燒燬民房兩所

双方死傷人數尚未查明 實行戒嚴禁止行人出入

鳳縣自事變以來各地胡匪蠭起三五成群七八成黨不可勝計於月之二十五日晚十二句鐘忽有股匪約有四五百人竟入縣城開槍射擊聲如砂豆約三句鐘時幸日本守備隊前來捕獲匪方他往至於商民死無損失只燒燬民房兩所而已匪走之後天色已明双方死傷人數不明隨即街巷戒嚴禁止行人出入故而商民各家極為恐慌各自禁閉其門不容人員自出入以防不幸云

洮南

吳大隊長沐浴後 何故用槍自殺

張督辦諭令慎重治喪 身後蕭條當局必優恤

洮南憲兵大隊部大隊長吳崇智氏久歷戎行富有經驗素為當局信仰諸多依重自經蒙邊督辦調升大隊長以來數月於茲對於勤務尤加注意時局雖多事責重任艱又兼某種困心商民地方有口皆碑惟以時難時為憂心自殺之心詎已久萌二十五日赴洮一泉澡塘沐浴帶槍自往在沐浴方休時期該隊長用所携手槍自行射擊頭部只聞轟然一聲全塘皆驚旋由該塘人員近看則吳大隊長已長臥床下不醒人事滿身血班狀極慘悲惟因擊傷過重登時即卒文武當道聞訊立往奈已長命嗚呼嘆無濟於事後張海鵬督辦得知亦深悼惜諭令好自治喪以彰其德而誌哀忱聞吾隊長為官清廉無多餘業尚遺妻子在洮身後甚為蕭條想當局俯查時艱必有相當優恤云

監獄長易人 任國泰升充

洮南第九監獄典獄長吳綬藩前以看守疎管罪犯致演越獄詳情已誌本報惟是脫犯罪過雖屬看守應得亦該典獄長失察之咎司法當局業將吳某明令撤差所遺獄長一席繫委任國泰氏升充以專責成而利獄務任氏奉委後業已到差視事查該君久經政治素孚衆望此番榮任獄長獄務必有一番改善云

李縣長與指委 連袂赴省垣

奉天新政府暨指導部業已相繼成立多日對於施政方針不無多有改進之處是以本邑李縣長與指導委員於日昨二十六日晚車晉省請示一切云

關口子稅捐 分卡被搶

本縣三區管界關口子稅捐分卡於二十六日晚突來胡匪七名就中三名皆持手槍餘者均各手持刀棒闖進屋內勢頗兇惡翻箱倒篋良以事變後市廛蕭條收入自因減少結果僅搶去公款及個人什物八十餘而逃現該卡主任已於本月二十八日來縣總局報告被搶之情形云

本溪

鞏固城防 警察集中

時值年關地方吃緊關於防禦允宜森嚴況又聞街市風傳匪謀攻縣城之舉是以官憲對茲冬防異常注意刻憲兵隊長招集公安局長等決議將四鄉分局完全調回縣城使警察集中鞏固防禦以防變生不測聞日昨二十八日已將火連寨警察分所先調回矣想不日即可悉數集中也

農安

牛肉車故違禁令

農安向有小本負販及賣牛肉均在十字街口擺攤設床慾意叫賣不但與交通不便實與市政不雅前經公安局金局長為整頓市政起見特飭城一區王分局長探安南街及西門外兩處作市場訂立標牌各挨次序營業由此秩序井然頗稱便利詎法久生懈事遠必疏先由賣牛肉者作俑眞是一人作倡百人效尤刻下彼等皆由市場陸續又遷至十字街口擺床羅列如鄉市場址虛望有管理責者堅持前議將作備者責以放禁令壞破市政者從重懲罰以資殺一儆衆云云

撫順

募集慰勞金

撫順驛華商會會長佟維善氏臨於寒冷之冬軍警各方維持警備之勞苦歷年屆期必募集慰勞金若干以報酬軍警今值歲暮招集全會董事會議一體贊成募集辦法斯日佟會長韓高二副會長及董事等不辭勞苦輪班向各商戶募集現已募安計金一百五十元分送各方慰勞警察署金八十元守備隊金五十元憲兵隊金二十元

撫順千金寨商務會會長吳子章氏為感戴日本軍警晝夜市外嚴防保護寨埠商民安全故無匪患又值年末吳會長發起向各商家捐募集慰勞金以報酬軍警之勞苦現已派員捐募集云

金州

農公兩學堂 照例放年假

金洲農業學堂及公學堂南金書院按照本堂規則於本月二十八日放新年休息之假翌年一月六日照常開課但該兩學堂為秉華人肄業而設遵重地方舊俗夏曆春節再度放假正月十七日又照常開校授課（明）

鐵嶺

陣亡將亡追悼會

日本憲兵隊日前出發剿匪行抵馬家寨突遇大股匪人方振國等五百餘名雙方激戰當場戰死日憲兵隊長加納氏等情已誌前報惟該隊長因公員命殊為可惜茲由日方定於二十六日下午一時在小學校開追悼會成方王委員長已蒞場追悼藉表同情聞到會參觀者四百餘人云

劉稅捐局長到任

新任稅捐局長劉鳳鳴氏於日昨二十八日蒞鐵當即入局接篆觀事並於下午往訪各機關云

典獄長接篆視事

新任典獄長夏雲濃氏於日昨到鐵視事並同時啓用關防云

招募商團已照准

商會主席常郁棟氏鑒故地方不靖值此冬防吃緊之際原有警隊恐不足用乃請准商工處擬再添募三十名以資防範聞已照准云

西豐

馮縣長赴山會議

縣主席馮子安氏於前晚九時許乘坐長途汽車帶領衛兵十餘名赴安轉詣海軍趙山城鎮參與會議時已二日本縣各要政諸待親理昨據有關係方面傳出稍息一二日定必遄返本邑云

冉局員注重治安

本城公安一分局長楊君視事以來對於地方治安非常注意不辭勞苦協同外勤局員冉君常督親自巡視督促各分所長將伏房客棧糧車店及人為廣衆地方務期認眞查察以防宵小潛跡其間云

奸徒故意 造謠惑衆

本邑自時局變化以來各處人心非常惶恐幸賴邑暨各首腦處理得當鎮壓有方四境非常安謐城內商民四鄉農戶同享太平幸福非淺賢主席局克臻此近日街市不逞之徒大事造謠惑亂聽聞以商民一宿數驚此等奸徒故意搗亂人心覬於地方前途貽莫大之害望有管理之責者加以取締云

吉林

各機關慶賀新年 奉令放假五天

公安局嚴密佈置年防 繁華場所更特別警戒

吉林省長官公署現以茲屆陽曆新年循例應即放年假以示慶祝遂於日前通令省垣各機關着自廿一年元旦日起至五日為止放年假五天六日照常辦公並於元旦日上午十點齊集公署大禮堂舉行團拜典禮以申慶忱至商家約亦休假藉資與共樂普天同慶云

吉林省會公安局穀善一局長現以時當歲末年關在即各界均須放假慶度新年最易使匪類趁機思逞擾亂公安職責攸關未便放棄茲為防患於燃計遂於日昨召集各分局隊長等開會討論新年防務佈置事宜以利進行免於臨期悞事而保年中之安寧聞屆期除各區官長警上均須全部出動擇要加崗巡外並須在各通衢要隘嚴行檢查往來行人俾免宵小潛入滋事對諸各繁華場所妓館戲園等處尤須特別注意警戒免生不測此外又飭保安馬步隊在城關各處分班巡邏由總局再派專員晝夜督察之以免疏懈在此新年期間省垣防務誠如斯之周密佈置則我商民庶幾其高枕無憂矣（青）

長官公署發薪餉

吉林省長官熙洽氏現以茲屆發放署內本月份職員薪餉之期未便延悞遂飭會計處將款備妥即日通知各科處職員等如數發放

海城

胡匪已逼近城郭 四關嚴重戒備

調來公安隊設卡佈防 更宜於郊外築成溝壘

距城數里之趙井子於廿九日拂曉胡匪四十餘名鄰村柳公屯團練會聞得斯項警報當時聚集團丁五十名前往救援双方相對射擊結果斃胡匪一名奪獲大槍一支匪等乘勢向西北方潰逃而柳公屯仗義救援鄰村團丁受重傷者兩名現已覓致國醫院用手術取出鉛彈矣（青）

本城政警兩當局因牛莊兩次失陷商民備受蹂躪難保不有便衣匪混入城裏乘機擾亂因此滕署長特傳令一分署及城關自警團等戒備對於五門四關嚴行此外又調進公安隊數白名在城圈內外設卡佈防所有進城生客一律複檢因之城關形勢異常緊張云（青）

邑縣長孫公對於地方治安鼎力維持可謂苦慮竭思鞠躬盡瘁吾人之福星矣然雖屬如此無如受時局之影響地方不靖一人智力有限而公安各隊駐鎮鄉屯難以顧慮城關是以城關治安只賴城內之少數警隊及四關自警團而已對於防務之佈置尤有未週如城關卡子門有何用項依愚見不如將四關自警團留少數人守原有卡子門外其餘當佈置於四關三二里之高地築成溝壘鄉人來城即可在該處檢查假如今日在城門之檢查如有匪人拾餘人來臨當檢查之時將手槍掏出一擁而進後則悔之大晚矣何以處置再者城外無有哨兵土匪倘要困城吾邑之糧食及飲料能否無虞呢望當局城外當加步哨或游哨以免有困城之變而可安人心云

稅務已照常開始辦公

本縣稅務自劃歸財務處後日下該處將稅股部分設於從前徵賦處所有一位業經按照方常對於一切稅務已照常開始征收矣（青）

來函照登

滿洲報大主筆先生鈞鑒頃閱貴報載有東邊之縣匪患猖獗等語查敝境雖屬地處邊隅匪民素稱樸厚自九一八事變以來全賴東邊鎮守使之保護海龍趙縣長之維持不但未發生大幫匪患即小偷者亦無現下地方平靖商民安居誠恐遠道傳聞失實用特函請貴主筆代為更正以昭核實無任盼禱之至謹請撰安　海龍縣農會　海龍縣商會　局具

本社啓事

各分社若以現大洋以外錢鈔匯交本社時按左開行市

▲今日之行市

大洋兌金票　七六、〇〇

大洋兌錢鈔　一〇二四〇

大洋兌小洋　一一六五〇

經理部啓

催眠術

本會創辦催眠術學事滿二十年函授成功者四萬人面授畢業者三千餘治愈各種難症惡癖不可勝數成績昭彰在人耳目現在大暴學員不論函授面函秘訣一律公開函案詳細說明書請附郵票八分○上海紀子路中國精神研究會 會長鮑芳洲啓

日本詩人新年之唱和

壬申新年 (葛水辻澤玄)

東方欲白叢金鴉、天地正開新歲華、一座成歡斟柏酒、三朝呈瑞笑梅花、庭中好下幽人榻、門外時停長者車、生遇盛明恩露洽、硯田安穩作詩家

曉雞聲

紫闕雲開處、曉雞聲亦新、今年邀叡藻、天地物皆春

壬申歲旦 (況翁 石黑 忠悳)

天雞々々報清晨、軀體日衰心日新、歷任三朝無效過、又迎八十八年春

辻澤葛水曰、從勅雞題曉雞聲着手、而及其身分風韻穩雅氣體清華、謹爲國家祈先生壽康

前題 (極到 金杉英五郎)

初陽杲々入新年、四顧清幽曉閴然、覺得寧居克移氣、遂將肥遯別開天、一身參政依宸眷、多歲育英還夙緣、今日蘇髯呼不在、鐵斧誰駁野狐禪

辻澤葛水曰、字字壯剛、組織絕佳、人格可欽

曉雞聲

天上金雞在、黎明警九寰、劉生獻孤枕、田子出重關、守信殊眞摯、能鳴豈等閒、起看初旭耿、瑞色彩東山

辻澤葛水曰、前聯典核後聯規箴

壬申新年 (樂山 田中達三郎)

旭日松筠景色新、鶴翔龜躍一家春、休言長命多羞恥、聖世甘爲壽福人

葛水曰、福韵天然、風味不盡、眞個壽福人也

前題 (清風 梅澤彥太郎)

遙懷嶰凍瀋陽春、將士能堪幾苦辛、千里邊城風雪裏、可知東向拜楓宸

葛水曰、感想動人、眞是操觚者流之詩也

曉雞聲

三唱晨雞瑞色明、紅霞出海燭龍生、劉琨一去無消息、不是惡聲仍善聲

葛水曰、在彼爲惡聲、於我爲善聲、彼我之相違、豈曾霄壤乎

前題 (池峰 盛合 綏之)

曉叡聲明報初春、紅旭曈々四海新、清廟拜來心又改、三朝祈捷若雲人

葛水曰、忠純之意、溢于行間

壬申新年 (去水 川西 浩)

迎來四十七回春、萬象熙々纔我身、堪喜一家强且健、屠蘇醉裡作羲民

葛水曰、渾穆和雅、亦佳什也

曉雞聲

雞聲破夢報清晨、旭日曈々曉色新、皇德無邊沾四海、萬民齊頌太平春

葛水曰、辭旨藹藹、有太平音

壬申元旦 (芙南 三好 珠三郎)

一家無恙又逢春、恩露勻霑草莽民、椒酒醉來催感慨、遙思萬里遠征人

葛水曰、的是眞語、詩如此而不板滯

曉雞聲

深宵守戲入酣眠、心氣清虛夢亦圓、入定四隣渾闃寂、金雞屋々報新年

葛水曰、清恬無俗氣

猿 (青潭 瀧澤 彌吉)

蹲踞登攀身自由、能馴人類性溫柔、曾談玄理山公化、又作詩吟峽寺遊、庭砌報時高士侍、樹陰擁母箭創愁、可憐渠有超凡智、遂陷朝三暮四籌

葛水曰、詞格蒼勁、使事妥當

壬申元旦 (眉月 矢野 義二)

窮臘省親茲履端、皎春羅蔔與辛盤、椿萱忘老迎兒喜、骨肉承歡陳坐團、故國流風甘守分、聖朝恩澤悅居安、御題恭賦雞聲曉、掃几東窗染素紈

葛水曰、風趣盎然、情韻兼有、亦老筆也

賦得曉雞聲

晨雞能守信、相叫一聲同、清唱升初日、和鳴逐曉風、函關門出客、天闕漏催銅、已有德音響、還應見歲豐

葛水曰、瑞氣洋洋、頗推稱題

壬申新年 (樂堂 下村 亨)

陣雲邊月若爲情、曆改今朝感亦生、想到瀋陽傷病士、醫方我亦欲長征

葛水曰、語意沈實、有氣有骨

曉雞聲

坐聞鷄唱淑光催、腷膊春氷裂又摧、青旦波恬浦曉、斯聲直展瑞輝來

葛水曰、穩健而有餘情

新年偶成 (學鷗 松田 甲)

二十年前昔、移家住漢陽、金光兼朴弟、例酌拜年觴

葛水曰、不必精深、自然佳妙

前題 (雪嶺 三宅雄二郎)

門臨庭樹野煙和、窮達吉凶僉屬地、發憤忘憂不知耄、人生七十近來多

葛水曰、發憤忘憂、其人可想

(松江 多納榮一郎)

殺氣未消蜚語頻、此間送舊又迎新、緬懷邊地祁寒至、千里荒原征戰人

葛水曰、饒悲壯之致

曉雞聲

屋々鷄聲曉景新、談論孰又問來因、八雲山下祥光紫、幻出悠悠神代春

葛水曰、筆路杳宵、渾化無痕

前題 (聽風 森山 馥)

長風一過拂胡塵、舒暢逢迎今日春、柏酒凭欄天彼曉、村鷄屋々勢振振

葛水曰、氣勢流走、村鷄如見

詠猴詩十首 (善亭)

萬物人稱智、獼猴不後之、善援宜巧宦、能嘯合吟詩、越調雲生臂、穿林月掛枝、歲寒山谷裏、拾栗杜陵知、

其二

見說巴東地、獼猴百臂連、一聲林角出、幾度樹頭穿、棘刺誰能造、桃枝此待懸、端陽同鎭惡、繭虎艾人聯、

其三

猴類誠多矣、山經莫罄之、別名稱玉面、異種號金絲、摘果何需巧、偷桃慣用奇、公園陳列者、誰向北人遺、

其四

猴性嚴寒怯、南方各地生、穴穿雲夢澤、聲斷岳陽城、擁樹情何怯、獻環心最誠、唐宮部頭在、罵賊得令名、

其五

又值申年到、是年猴運嘉、棲雲伴仙侶、嘯月傲詩家、出洞尋鮮果、攀條擷落花、揮拳莫能搗、一奮大中華、

其六

四足而毛者、獼猴劇可憐、啼殘巴峽雨、叫破洞庭煙、號記猿公在、名還獺婦傳、渴來群飲處、接臂類偷泉、

其七

猴乃人形獸、厥心猶虎狼、薜蘿山徑險、拾栗海風涼、五百天增壽、三聲客斷腸、時哉羨雌雉、日日在山梁、

其八

歲已非辛未、猿猴例出勤、謹承羊退位、不逐鹿呼群、野外尋紅樹、山頭坐白雲、袁公飛劍在、一掃淨妖氛、

其九

一樣悲人事、猴心奮力增、椎秦笑狙擊、集木記桑升、共羨登壇將、誰將面目增、彎弧懷李廣、射虎顯奇能、

其十

人面猷心者、不如猴節貞、神傷南北混、戲演古今情、既有王孫號、還傳供奉名、竹枝聲咽處、鬧鳥共哀鳴、

猴年雜詠十二首 (善亭)

猴棗

藥名、爲牛黃狗寶之屬、結於猿猴體內者、頗爲珍貴

號棗原非棗、名猴不是猴、欲神岐伯術、須向狙公求、有實方烹狗、無黃不宰牛、結晶成妙藥、皮裏肉能抽、

猴薑

藥名、陳藏器曰、骨碎補本名猴薑、開元皇帝、以其主傷折、用補骨碎故命此名

骨碎憑何補、名猴幸有薑、神醫隨岐伯、妙用說唐皇、辣較豬苓烈、溫殊狗杞涼、折傷能再接、藥品此稱良、

猴戲

禮樂記、柔(犬旁)雜子女、注柔(犬旁)獼猴也、言舞者如獮猴戲也、蓋弄猴爲戲、春秋時已有之、雜劇中、爲最古

子女同糅雜、俳優樂記傳、伶官皆後輩、猴戲是先賢、面具雖然假、行頭一樣鮮、畜生能作倆、博取世人錢、

猴酒

(廣東新語)瓊州多猴、嘗於石巖深處、得猿酒、蓋猿以稻米、雜百花所造、一石穴輒有五六升許、味最辣、人絕難得

造酒何人也、由來說杜康、醅時資麴糵、後剩糟糠、爭及猿猴巧、不需陶器良、釀成芳烈性、那許世人嘗、

猴嶺

猴嶺山、在懷慶府、濟源縣、西北五十里、北接太行、上有猊猿麗、因以名見明一統志

氏事稱猴嶺、輿圖志有明、林開懷慶府、山出濟源城、上有狙猿麗、遂兼禽獸名、吾鄉有熊岳、徽號爲何成、

猴王

宋史、闍婆國傳、山多猴不畏人、呼以霄霄之聲即出、投以果實、一大猴先至、土人謂爲猴王、猴夫人、食畢、羣猴食其餘禮也

花山水巖洞、曾記美猴王、此說人休駭、畜生心最良、夷狄君自有、諸夏禮先亡、安得與吾出、成功著一匡、

猴夫人

注見上

人皆需伉儷、猴亦有夫人、禮解倡隨義、綱同父子親、山頭細君位、洞裏小童身、獺婦知何命、流年恰在甲、

猴部頭

(鶴林玉露)唐昭宗、蓄一猴、衣以俳優服、謂之猴部頭、朱溫旣篡、引至御座、猴忽號擲、裂其衣、溫怒殺之

樂府分曹部、部頭猴有名、唐昭雖失國、畜類尙多情、齒爲新君碎、心猶故主縈、裂衣干賊怒、縱死亦光榮、

棘猴

抱朴子、衛人有以棘刺之端、造沐猴者、必三日戒然後能觀之、燕王因以三乘養之

訊

語小莫能破、古書寧我欺、棘端餘有幾、猴體具無遺、蹬觸尋常事、焦(虫旁)螟未足奇、神乎其技者、那許俗人窺、

墨猴

墨猴、身長數寸、大如碩鼠、文人蓄之以匣、爲研墨之用、猴喜食墨、故愛研墨、人用畢、其餘者猴舐食之、硯久無宿墨

食墨方研墨、此猴非馬猴、身長碩鼠比、役賤小奚儔、舐硯充飢未、翻書識字不、文人多雅事、坡老犬能謳、

石猴

蘇東坡詩、楚山固多猿、青者黠而壽、化爲醉道士、山谷恣騰蹂、誤入華陽洞、竊飲茅君酒、君命囚岩間、巖石爲械扭、松根絡其足、藤蔓縛其肘、蒼苔眯其目、叢棘鬪其口、三年化爲石、堅瘦敵瓊玖、無復號雲聲、空餘舞杯手、吾言豈妄云、得之亡是叟

大化誰非化、無因若有因、爲猴隨月舞、化石任風皴、有成先有毀、造物妙陶甄、

把門猴

本鄉風俗、端陽節家家婦女、用雞毛製猴、手執掃箒、腰束色絲、繫於桃枝雜以艾葉、懸之門首、謂之把門猴

每至端陽節、家家舊例由、門誰懸艾虎、戶盡掛毛猴、鈎餌及蒲葉、牽揮兩蒜頭、狙公能捍外、一擊報韓仇、

新年文

如果你今晚要死

你之死期如在今晚而有物可延尊壽十年你要其物乎當然是必要的現在假使有人貢獻一物可藉以維持健康增加體力防禦那致人死命之病菌你豈不要乎惟是延年之道首貴內臟清和俾腸胃無滯而能臟其所司具此功能之物吾人敬獻韋廉士醫生藥局所製之清導丸粒小用宏性和效大爲平肝導滯之無上良丹

蚌埠中興煤礦宋君復初云「三年來鄙常間服清導丸嘗其功效非常宏偉不特舊有疾症全消身體亦較前多多康健矣」

清導丸各藥房均有出售或直向上海江西路四五一號韋廉士醫生藥局函購每瓶七角六瓶三元五角郵費不取

韋廉士紅色清導丸

PINKETTES

雙美人牌

香皂

發泡最好

品質優良之

双美人肥皂

爲皮膚之美及營養計勸君常用双美人肥皂

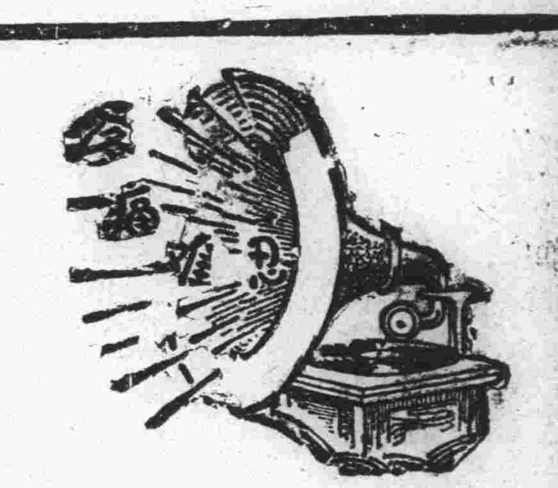

腎病留聲機

某君患風濕骨痛・腰痠背痛・手足麻痺・痛楚萬狀・逢人便道・人皆謂之爲腎病留聲機・

蓋風濕骨痛之起・直接由於血液不清・間接由於腎臟不強・因腎臟爲澄清血液之所也・欲防風濕・先須強腎・欲圖強腎・請服第威德補腎丸・

「各大藥房均有出售」

第威德補腎丸

周末諸子學術源流論

(篁洲)

周室衰微、諸侯日恣、王綱既墜於不復、百家遂起而相乘、各以其所學設執立說標奇樹異、如萌孽之怒生河流之騁溢、而不可遏止、是以周末文學之盛、後世殆無其倫比也考書冊所叙派別、持說各異、莊子論次爲墨名法道小說五家、荀子條別爲楊墨名法道儒小說七家、史記列陰陽儒墨名法道德爲六家、劉略以儒道墨陰陽名法縱橫農雜小說爲十家、去小說則稱九流、視諸家所舉爲備、然史記所以畧縱橫農雜而不言者、蓋以縱橫起於六國、農雜出乎秦漢、其說亦卑淺漫羨、不足成家、漢志雖著九流、其正宗亦不外儒墨道三者、名法陰陽縱橫農雜、皆三家之支孽也、春秋傳曰、名位不同、禮亦異、數是欲明禮數、必先辨名物、故儒家術禮、而荀子言正名、墨子本於祝史、祝史掌祭祀禮文之最著者也、而墨子亦有辯經及大取小取、是則名者、儒墨之所兼治者矣、太史公曰、申子學本黃老、而主刑名、韓非喜刑名法術、而其歸本於黃老、此則法術源於道德之證也、陰陽家推災異禍福宗教之言、墨家之流也、農家播百穀、勤耕桑以重民食、洪範食貨之教也、高誘序呂氏春秋謂以道德爲標的、以忠義爲品式、序軍家無不歸本於道術、而又無不兼儒墨也、故論周末學術之大較、當以三家爲準則、夫諸及學術、至春秋後而不變、古之學在官守、變適在於私門矣、古之學主致用、變而在於明理矣、古之學尊舊聞、變而貴自發舒矣、凡此皆就其跡言之也、然究其學術之造端、蓋莫不原於禮、儒家隆禮、因推周公而習六經、以周公制周禮、六籍以傳、是故祖述堯舜、憲章文武、守禮而弗敢或失也、老子目擊夫禮教末流、惟繩墨之守、節文是從、舍本逐末、習僞失眞、去大道之歸且日遠、故曰、禮者忠信之薄而亂之首、蓋超乎禮而言道德矣、若夫墨子則以禮爲煩擾而不說、厚葬靡財而貧民、服傷生害事、故務與禮相損益、期諸至善、是厚於禮而節禮者也、易曰、天下一致而百慮、同歸而殊途、諸家雖原於禮、而儒家術禮、墨家節禮、道家非禮、指趣各殊、顧亦不相紬也、道家所貴者道也、史記稱孔子問禮於老、是道家又儒者師承所自出也、而莊子之人間世德充符大宗師天地至樂山木田子方知北遊諸篇皆、尊孔子之說、墨子則務節儉、誠不能無弊、然以之救衰世而振末俗、警偷惰而戒奢靡、信乎其不可易也、是儒墨道同以濟世爲志、特方術之異耳、安見三家之相紬哉、倘所謂畢同畢異者與、皇古之世、人智顓蒙、政教未著、惟巫史典其職、有巫斯有禮、有史斯有書、則凡載於六藝者、悉先王經世之術、官守之遺也、故禮學獨爲道術之根具、群言之郛廓、諸子之所由生也、其後治亂相尋、中更變故、陵遲以迄於春秋、猶賴孔老墨三子、以學術爲天下先、屹然不犯當時之忌、著述以垂後世、三子之功至矣、然自漢武罷黜百家、表彰儒術、定學術於一尊、而道家遂詘神仙以自固、更演而爲修養、流爲丹術、遂使君人南面之道、沈於神仙方技之中矣、墨子書、亦自孟子以兼愛薄葬詆之爲無父、宋儒又創爲洲言、至以西方之、教屏棄之、遂使先王祝史之遺教、歷數分年而無人通其義矣、嗚呼、豈非天哉、

五羖大夫讓位於猢猻王

(善亭)

五羖大夫者、謂百里奚也、奚爲楚人所執、穆公以五羖羊皮贖之、授以國政、故號五羖大夫、猢猻王者、謂秦檜也(七修類稾)近世嘲學究云「我如有道路、不做猢猻王」一本秦檜詩、檜微時、爲童子師、仰束脩自給、故有「若得水田三百畝、這番不做猢猻王」、謂鄉塾童子、頑劣如猴、因喻其師爲猢猻王

五羖大夫、謂猢猻王曰、王來前、吾與汝語、奚自仕秦以來、穆公待我甚厚、言聽計從、雖蹇叔亦不我及也、但恨奚之當初、擇主不明、誤仕於虞、虞公貪而拒諫、假晉人道以伐虢、不納公子奇之諫、虞遂不臘、奚爲晉虜、晉以奚爲媵於秦、奚恥之、逃而之楚、穆公不以奚猥賤、贖之以五羖羊皮、加之乎上卿之位、知遇不可謂不隆、今日受流年之支配、忝主辛未年之政綱業已十二閱月、三百六十五日之久、檢點一年之成績、無善足錄、由今思之、不堪回首矣、家也不幸、適值小醜跳梁、犇東起猾夏之心、視我血肉之軀、爲彼几上之肉、而思嘗一臠、伺間乘隙、覓愍焉而思啓其封疆、其來也、如蝨、如蚤、如臭蟲、如蚊、如蠅蚋、或者蚤夜而突如其來、實在騷擾、抹殺、或者見人而騰空高躍、誠然不易捉摸、他如蝨生衣縫、曾無王猛之捫、蚊伏帳中、誰堪吳猛之喂、浸假而入室升堂、竊我室家之好、浸假而剝牀以膚、爲我切近之災、浸假而爲居巢之鳩、浸假而吃天鵝之肉、浸假而據我牀榻、佔我枕席、以展其有限之技能、浸假而嘬我皮膚、吮我膏血、以飽其無底之溪壑、早晚不死於湯鑊(謂燙之以熱湯)必死於蓋平(謂卡之以指蓋)然而現在、兇燄方張、橫行如螃蟹、肆毒如蝮蛇、使我寢不貼席、身無完膚、我力疲矣、我心碎矣、蹇叔之助手、固巍々乎其有成功、即西乞術、白乙丙、及小兒孟明、亦有成績之可觀、今年辛未、明年壬申、羊運已終、猴運方來、望我王火速出山以成我未成之志、雖然、我之希望於王者、今日出世、悉改當年之行爲、勿徒以大話欺人(宋高宗紹興元年)一味主和、專爲一己之祿位計、勿害岳飛等愛國之忠臣、使忠勇如韓世忠灰心喪氣、騎驢湖上、爲清涼居士以沒世、要以愛國熱心、出以和平手腕、對外要不抗不卑、對內要不偏不倚、勿禁野史(宋高宗紹興十四年)凡事須準輿論爲定衡、勿改岳州爲純州(紹興二十五年)岳飛忠勇、後世之模範也、勿修日曆(紹興十二年)陰曆不適用也、當年之劣迹、前愆晚蓋、則幸甚矣、猢猻王曰 當年之事、人知其一、不知其二、主和者、君王之志也、高宗不用李綱、不用宗澤、渡江而南、豈亦檜之主謀耶、君王有是志、檜不過逢迎將順以成之已耳、至殺岳飛、貶趙鼎、罷張浚、皆高宗之獨斷獨裁、實在不干檜事、君王要如此、誰敢不如此、檜本忠心、爲國家謀幸福、爲君王謀安全、而當時輿論、不能原諒、後世人心不能詳察、使檜被萬世之罵名、豈不冤哉、從今以後、誓不出頭、爲吏民羞、請大夫收回成命、另選能人、猿猴之種族多矣、何必猢猻氏乎、五羖大夫曰、汝毋辭、今日國難方殷、人才難得、幸不以方命圮族棄伯、職此之由、請勉爲其難、勿坐視神州之陸沈、則幸甚矣、猢猻王曰、我之出世、須有個要求、去年辛未、羊運已竭、今年壬申、猴運伊始、君去位固宜、蹇叔老臣亦須去位、即西乞術、白乙丙、及百里孟明等、均須一律去位、一朝天子一朝臣、新舊兩般不能參雜、不然我寧終老山林、不敢輕身于一試也

婦女双名錄

婦女雙名者、玉兗州扈言、張容父琅琊代醉編、吾郡、(嘉興)陳撫功析醒漫錄中皆有所載、而彼此未備、予暇日偶有觀、即隨手錄出、又兼錄三書、考其出處、附載於此

鶯鶯・崔徽小字鶯々、又李鶯々與張浩然私、又范十郎女亦曰鶯々

燕燕・東坡戲張子野詩、父子歸來燕燕忙

盼盼・唐尚書張建封愛妓關盼盼有燕子樓詩

端端・唐妓李端端

羅羅・隋陽帝宮婢(未完)

羊去猴來

(韓行素)

羊、就是古來的祥字、吉羊、就是吉祥、所以美麗的美、珍羞的羞、善惡的善、仁義的義、都冠有羊字、如此說來、去年羊先生値歲、應當天下太平、爲甚麼教中國的南部有水災、北部有匪禍呢?是因爲這位羊先生心慈而軟、一味忠、厚和平、所以就招了羊禍

本年是臨着猴先生値歲、就在今天上任、猴先生爲人、活潑伶利、自然比羊先生好得多、所以大家非常的歡迎、猴有猴王的美號、西遊記的孫猴子、大鬧天宮七十二變、誰不知道的、看把、大聖的子孫、必有祖風自會大顯神通、降妖捉怪、決不能似羊質虎皮那位羊先生了

新年

(于涯川)

光陰過的是眞快、轉眼間又是新年了、S埠的T俱樂部在新年時開了一個新春跳舞會、事先並登出了廣告、招集各界名媛士女、加入盛會、自這廣告登出後、一般什麼社會之花、交際明星等、都要携着她的異性伴侶、往T俱樂部去報名、以便在稠人廣衆中出々風頭、韓公館的大小姐、是個最時髦而又維新的人、對於這樣出風頭的事情、那肯放過、於是她也給她的男朋友去封短札、約會着同去報名、寫完了打發僕人給她的朋友送去

却說韓小姐的男朋友陳幼霖、剛從廳裏下班回來、只見聽差的進來、恭々敬々的說了一聲韓公館送來的信、說罷双手遞上去、回身拿起水壺去沏茶、幼霖接過信來、忙着拆開觀看、只見上面寫道

霖哥!

六七天也未見面了、你想我不?這幾天總也未往我這裏來、您又有了新朋友了嗎?好看見了無有、T俱樂部不是說在新年開跳舞會嗎、我打算同你去報名、您願去嗎?明天是星期、你有工夫吧、請您在午前十時、駕臨敝寓、藉以談心、此上祝您

腦健 你的妹々琴手啓十二月念六日

幼霖看完、微々一笑、隨手疊起、插在了牆上信扎內

陽歷新年這天、眞乃是又是一番新氣象、各機關的門前全搭起松枝牌樓、街上來往行人、都穿着中山裝、或是洋服、遇見熟人、是先行個脫帽鞠躬禮、然後彼此再一握手而別、請看這樣舉動、這種儀式、有多們文明維新呢、

韓公館的門前、停了一輛摩托卡、不問可知、這一定是幼霖來了、幼霖上韓公館是來熟了的、向來是不用到回事處去候請、每次來時、都是一直跑到韓小姐的會客廳、今天來時却不見韓小姐在屋、只見王媽臉堆笑的說道陳少爺來啦、王媽給少爺拜年、說罷深々向幼霖行個鞠躬禮、幼霖笑道、人家改良都不拜年了、你怎麼還拜年、王媽道、人家不拜年到行、少爺要不給少爺拜年、少爺該要挑禮了、說着隨手拿過一枝紙煙、給幼霖點着、幼霖道、那的話呢、你們小姐那去了、王媽道、我們小姐同太太在上屋開早飯呢、也快開完了、這時幼霖掏出錢來、拿出一百鈔票、說道這四十是給你的押歲錢、給厨房二十、剩下給他們大夥分罷、王媽先道了聲謝、然後拿起鈔票、往上屋而去、過了不大工夫、就聽韓小姐在裏說道、幼霖來了嗎、這們早哇、說時已來到屋內、幼霖笑道、吃完早飯就來的、我還給你拜年不呢、韓小姐道你也別給我拜年、我也別給你拜年、可是你得給我們老太太去拜年、幼霖道、那是自然、無論怎樣改良不興拜年、老太太那裏、我是得去的、說時二人携手往上屋給韓太太去拜年、一時回來、二人商議道、我們作什麼玩呢、跳舞會還得晚上呢、韓小姐道、打牌倒好吧、韓小姐道、我們打牌就怕老太太不願打、王媽你去找春蘭、你告訴他說、別叫她裝病啦、我說老太太要打牌、你們春蘭那去了、可是我倒把他忘了、王媽道、幼霖道、件古瓶給碰打了、叫小雲關着玩、把一件古瓶給碰打了、太太說了他幾句、他就上火啦、一時過來了、只見他披散着頭髮、半睜着一雙惺忪睡眼、進來給幼霖行了個禮、扶着椅子站着、幼霖問道、春蘭你怎麼的了、春蘭道、我有些頭痛、幼霖道、頭疼你別躺着、越躺着越頭沉、來你給我們湊手打牌吧、春蘭笑道、我可不打了、上回我給小姐湊手、臨完小姐短我兩塊錢、到今天還未給我呢、韓小姐道、你們瞧這了頭多小器、閻王爺還短下小鬼的錢了、前天他把瓶給碰打了、老太太說他幾句、他倒裝起來了、怎麼還站着、不去擺棹子、一時牌棹擺好、擲骰入局、八圈牌畢、天已過午、韓太太道、別打了、你們歇々吧、晚上你們還要玩去呢、晚飯吃過二人又閒談了一回、韓小姐拿着新做的舞衣、二人坐着汽車、往俱樂部而去、在晚七點的時候、T俱樂部門前、已經停滿了汽車、一時群芳咸集、明星齊來、眞是八面俱樂部的跳舞場中、人山人海、熱鬧極了、鐘鳴八句、奏樂開會、先由T部主人演說了一回、繼又念了一篇新年祝詞、接着就是舞女上場、舞女舞罷、衆明星們携着她的異性伴侶、先後上場、爭奇鬥勝、各顯其能、一時台下的掌聲、與台上的皮鞋地板聲、上下相應、舞罷後韓小姐同幼霖上場、舉韓小姐的舞法、與衆不同、另有許多勝人之處、可是她舞罷散會、已竟是香汗淋漓了

從軍行

(知非)

風刀霜劍不知寒、雪窟氷天行路難、征馬踟蹰人躑躅、步行牽馬過山曲、忽憶元旦佳節來、欲行不行且徘徊、披裘向火飲春酒、萬家歡樂慶歲首、豈知征夫戰塲上、三軍那得如挾纊、噬指裂膚猶銜鋒、耳邊金鼓響鼕鼕、九死一生在頃刻、戰勝有時亦敗北、遺屍滿地任縱橫、豺狼虎豹當道生、牙如利鋸爪如鈎、白骨成山未見收、陶空歸夢裡魂、醒時相對各聲吞、更有腕斷與臂折、筋骨竟若廢銅鐵、吁嗟乎、吁嗟乎、健兒雖有愛國熱、冤仇宜解不宜結

肺癆病是人類的大敵 三那星是肺病的救星

全球統計死於肺癆病者每年數千萬人 中國人要佔最多數

歐美各國獎勵肺癆病特效藥能發明者 懸重賞二十餘萬金

肺癆病特效藥『三那星』出世

◉從前死於肺癆的都是寃枉死!

◉目前正患肺癆的都可以不死!

三那星治一二期肺癆病……藥到病除

三那星治第三期肺癆病……起死回生

解決數千年來名醫不能解決的難症

挽救數千年來名醫嘆爲無藥的重症

肺癆病不難治……難在不能攻破肺癆菌之臟質保障及結節抵禦

三那星非奇藥……奇在可以攻破肺癆菌之臟質保障及結節武裝!

▲肺癆即肺結核

中醫史上之所謂肺癆、即西醫史上之所謂肺結核、茲爲便利國人習語上之叙述起見、後文均稱肺結核爲肺癆

▲肺癆之症象

肺癆之症象爲發熱、盜汗、食慾減退、瘦削、咳嗽、失音、咯血、貧血等症象、有各病逐漸陸續發現者、有數症合併一時發現者

▲肺癆之過程

肺癆就臨床上之形態、可劃分爲三期、初起之時爲第一期、肺癆完全形成之時爲第二期、及至肺臟形成空洞爲第三期

▲肺癆之可怕

肺癆爲一種特殊的慢性的傳染症、凡與患肺癆者朝夕謀面、同處一室、或因食具與日用品之共用、均爲得最易傳染之機會、一經傳染、雖在第一期之輕症、亦非得長時間之治療、不克奏功、且稍一不慎、即足轉入第二第三時期、而至不可救治之狀態、故患肺癆者不但本身耗金失業、困苦難堪、而親戚朋友、尤多避忌、蓋恐其病之傳染難治也

▲肺癆難治之原因

德國考克博士 肺結核病原菌發明者

肺癆乃係一種極微細之肺癆菌、盤據於嬌嫩之肺臟、破壞人體組織、成最可怕之肺癆症、發現肺癆菌者、爲德國醫聖考克博士、此項肺癆菌、有一種特殊之防禦力、能抵抗一切外來藥力之攻擊、並肺癆菌體、係中性脂肪及抗酸性臟質之外膜構成、且肺癆菌侵入人體血內時、其四週、即被侵蝕而形成頑強之結節、以阻礙血流之通過、致使內服或注射之一切殺菌藥劑、無由攻入、因故醫家常有肺病無藥之嘆、蓋肺病藥中、僅足治愈肺病單純症、如咳嗽、咯血、並非治愈肺癆病、而已、終不克破壞其強固之結節及脂肪性之內外障、而使藥力直達於患部、溶解臟質、撲滅肺癆菌、完全治愈第三期肺癆重症之目的、顯其根本故耳!

▲肺癆並非絕對不能治愈

昔年歐美各國、曾懸賞二十餘萬金、以徵求全世界名醫之醫方、於是東西各國名醫學者、爭相研究、欲期得一根本殺滅肺癆菌之妙方、但其結果、盡歸失敗、蓋因彼皆不知肺癆菌能分泌一種抗酸性蠟質、包圍其本體、以禦外來藥力、侵入之深奧學理故也、自德國考克博士發見結核菌、爲肺癆病之病原體後、於是咸知苟可設法破壞其頑强之結節、剝奪或溶解其臟質及脂肪性之內外膜、使藥力能直達其患處、俘擄肺癆菌、則第三期之肺癆、並非絕對不能治愈、於是柏格爾博士新發明之肺癆治療上理想的新醫術、亦實驗而大告成功、而對於此重徵求之懸案、亦得解決矣

『三那星』即係依據此最新學理而發明之肺癆病特效藥、其藥力之偉、見效之神、絕非普通藥品所可比擬也

◎以內服或注射方法、用『三那星』於人體、迄十八小時、則能滲透入於肺臟等各臟器內部、後、檢查小便、則能發見DiaZO之反應、於四十八小時後、此反應即行消失、而白血球、非常增加

◎依動物試驗、則發見『三那星』能滲入結核病竈內、潛伏之肺癆菌、則盡失其抗酸性、設檢查其病竈內、此足證其蠟質之完全溶解矣!

◎如肺癆病患者內服『三那星』一星期左右、則立見咯痰之稀釋、體熱之下降、心身愉快等之狀態!

◎更繼續內服『三那星』達三十六天至六十天以上、則顯見體重增加、食慾激進、一切症狀、逐漸緩和、終達其回天再造之偉功也!

人工氣胸術代用治療機 胸部壓定器使用圖

滿鐵療養院長日送遠藤博士發明

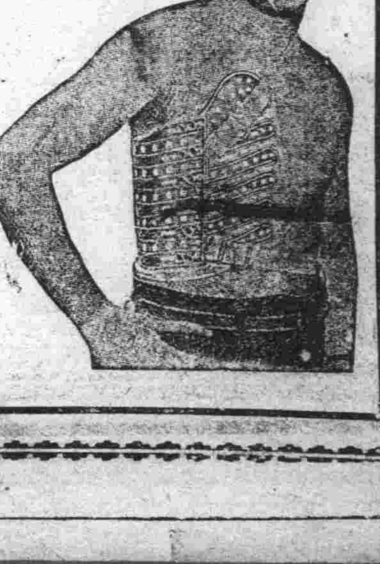

▲肺癆病特效藥『三那星』新發明

二十世紀唯一無二之肺癆病特效藥『三那星』完全依據最新醫理而產生、其第一主要成分即在溶解肺癆菌之抗酸性臟質、及脂肪性之內外膜、並軟化其結節、使同配合撲滅肺癆菌的其餘成分之藥力、深達於患部而克奏其功!

『三那星』治一二期肺癆、無不藥到病除、即最難治之第三期肺癆、亦莫不克奏其根本治愈之效、故『三那星』出世、各國名醫無不爭相採用、咸視爲治療第三期肺癆之特效劑、數千年來難於解決之肺癆病、從此遂有救星矣!

▲『三那星』之試驗及功能

『三那星』在中國、已經中央衞生試驗所化驗證明、藥性和平、絕無任何禁忌及副作用、四時適宜、老幼可服、中國之患肺癆病者、比較全世界各國爲最多、現有三那星特效之療肺藥出世、實患肺癆者之一大福音也、

◎茲將其功能略述如下:

設於試驗管中實驗、則『三那星』之藥力作用、一分鐘後、肺癆菌皆消失、則其抗酸性、至三分鐘後、則此肺癆菌完全殺盡、無一倖免!

價目 每瓶一百廿片可服十天售上海大洋十元 每料六瓶可服六十天售上海大洋六十元

上海仁記路三十五號美商愛世開洋行獨家經理

奉天十一緯路七十三號美商愛世開洋行

哈爾濱道外正陽四道街口美商愛世開洋行

各埠藥房均有出售 大連…華泰、華西、德記全棧均售

奉送 一最新肺病療養指導書 一三那星實驗報告書 函索立即寄贈

大連

全大連之中日市民 今日共同慶祝新年

各公議會董事齊集舉行祝賀 並同到民政署參加拜賀典禮

民國二十一年正月元旦、爲今日矣、連埠中日官民每年於茲必互相慶祝、即我國國歷與日本通行之歷日相同、故均於同日舉行祝賀之盛典、本年雖遭有中日之事、而連埠中日市民、新年之慶祝、仍循例舉行、日本市民方面則門前滿栽松竹之枝、高懸日章之國旗、中國人方面、門前雖無何等裝飾、大概均交叉懸掛青天白日滿地紅并日章之中日兩國國旗、而各大商號、又均照例休假二三日、於此中日同居之大連市、互相禮讓親善之情形、想爲他地所不可多觀者也、又如各華商公議會、多舉行新年祝賀典禮、並到大連民政署參加拜賀日皇御影之典禮、民政署對各公議會、均有通知、本月之新年祝賀聲、已即滿全市之耳鼓中矣

新年民署參拜日天皇御影 於正月元旦日 中華商民參列

大連民政署、關於新年之參拜天皇御影等、特於十二月廿八日、向各關係機關、發出通知、於正月一日十時三十分、齊集於民政署、一同拜賀、而對於服裝上、務以禮服爲合格、中華商民方面則爲大連華商公議會、西崗華商公議會、暨西部大連商民公議會之全體董事、屆時到大連民政署列拜賀之席者亦當有許多之人也、對於服裝上、則必要穿馬掛、而免失禮儀也

大連華商公議會 舉行新年團拜

於一月元旦董事均行參集

大連華商公議會、每年屆新舉行團拜、到並大連民政參加拜賀典禮等、準於一月元日上午九時半、聚齊於該公議會、於互相祝賀之次即相偕到大連民政署參列拜賀等特於日前發出左記之通知、請各董事屆時、均到公議會俾資祝賀也

啓者、中華民國二十一年一月元旦午前九時半、在本會樓上舉行新年祝賀式繼續於十時、一同到大連民政署、參加拜賀典禮務乞屆時全體董事、共同到會、一致參賀、不勝企盼、專此通知、並請年禧

中華民國二十年十二月二十九日

大連華商公議會啓

西崗公議會 新年團拜禮

西崗子公議會、亦循例於正月一日午前九點於該會樓上議事廳內、舉行新年團拜禮特於十二月廿八日向各董事發出公函、原函錄如左

敬啓者、光陰迅速、轉瞬新年、本年循例、定於民國二十一年元旦日午前九點在會議事廳、舉行新年團拜、希屆時撥冗蒞止、共同慶祝、是荷、此致

民國廿年十二月二十八日 西崗華商公議會長 麗晴

中華青年會 元旦祝賀式 職教員均參列

大連中華青年會、每屆新年均於、一日晨舉行新年之祝賀典禮、故本年亦循例舉行並行、函知全體委員董事幹事、及全體教職員學生等、於正月一日上午九時、在該青年會內、舉行新年祝賀式並放假三日、即自十二月三十一日、到一月二日、三日爲禮拜、四日開課云云

東部商民會之新年祝賀禮

大連沙河口東部商民聯合會於正月一日上午十時、亦爲祝賀新年也集全體董事於該會事務所、並王陽街派出所警察官吏、共同舉行新年祝賀典禮、聞已向各董事發出通知矣

寺兒溝商民會 舉行新年祝

大連寺兒溝商民會、每年正月元日於上午九時、會長以下全體董事、均齊集於會務所、舉行新年祝賀典禮、該會亦同汐見町警察官吏派出所在一處、故與警察官吏同時舉行祝賀典禮云云

萬字會設育嬰堂暫 設二處育嬰箱

一在常陸町一在近江町 生子不能養育者送該處

大連紅卍字會分會之半日事業、自本年起決定施行之、已設立育嬰堂、先爲試行、已在左記二處設立育嬰箱、一般有私生子、並生後不欲養或不能養育者、可送到該育嬰箱、俾轉送育嬰堂養育之也

△常陸町 王仲三氏門前

△近江町 渡善堂戒煙室之窗外

育嬰箱計長二尺二寸、寬一尺六寸、高一尺、內舖棉花、設有電鈴等云

市內各公學堂 舉行祝賀式 於一月元旦 學生皆出席

大連市內各公學堂、每屆新年、均於一月一日上午十時、全體教職員並學生人等、集齊於各公學堂大講堂、舉行新年祝賀式、並分與各學生以新年之紀念餅、舉行祝賀式之後、即行退校休息、彼有分教塲之公學堂、則均集於該公學堂本堂舉行典禮云云、計大連西崗子公學堂、伏見臺公學堂秋月公學堂、沙河口公學堂土佐町公學堂、等云

自動車發火 驚動消防隊 警署將與處罰 盛興號眞喪氣

有旅順市盛興貨物自動車公司林壽先之貨物自動車、旅字一三七號運轉手李樹陽者於十二月三十日下午一時三十分、由旅順運某種貨物來連、卸貨之後、空車行至大山通南端交通銀行正隆銀行之附近、該自動車之機器、即將達之際、發生障碍、竟而加之又附着機器油處、竟而出火、自動車運轉手李樹陽以爲起火事大、乃奔到附近地方、覓掛電話於大連消防署、即由各消防隊乘消防車均行出動、及趕到該大山通彼自動車之小火、早已熄火多時矣、各消防署消防員人飽受虛驚、因受運轉手李樹陽之騙、對李加一番之叱責而去、但浪速町警察官吏派出所警官、以事屬唐突、乃將李樹陽帶到派出所、加一番說諭、或因此而受懲辦、亦未可知、倘受意外之懲罰則盛興貨物自動車公司、其不到倒霉了故附近有行路人等、均云以自動車之小火、總然起火、休附近及商民人家、借一箭水可以消滅之、該運轉手、未免過愚也

九歲男孩滾入開水中 全身皆被燙傷

劉世鉅領子洗澡之慘事 陳院長救治生命恐危險

大連市寺兒溝邱家屯六十六番住戶劉世鉅、於十二月三十日正午十二時、率其次男劉連珠(年九歲)到寺兒溝千代田町文泉堂澡堂洗澡、在一時十分許、與連珠一同到池子裏洗澡、正值文泉堂夥計由熱湯池中向溫湯池中換水、未加注意、被劉連珠正要由滾開之熱池子邊上跑過、不意未注意、竟一失足墜入滾湯之池中、比及衆人撈出、則劉連珠已滿身燙泡矣、乃即叫共同自動車、於下午一時五十分、送往普愛醫院、求陳院長施應急之治療中、但全體被燙地方已過四分之三、性命或甚危險也、據該院長陳逸臣氏所話者、「此種燙傷、最怕其一部分過多、如占全身三分之二以上即爲危險、劉連珠之被燙地方幾在五分之四、恐難救治但依醫術之可能圍內、盡力效療之、不過範因呼吸及其他排泄、半數在皮膚、皮膚三分之二失其功能、即能致死、劉連珠已過四分之三以上、恐難救療、現已入院、始施應急之該射等救治之、或有可救之一線曙光、亦未可知也云」故一般領幼兒到澡堂子洗澡者、宜加十二分的小心可也、如文泉堂之夥計、如此疏忽、如或正在向浴客談話中竟令浴客之兒童遭此奇禍實屬過慘、故一般澡堂子執事對於此點要加萬分的注意也

紅萬字會施粥廠 食粥成績極佳

二十六至三十日之五日間 食粥者八千九百八十四人

大連紅卍字會施粥廠、自開辦以來、貧民前往食粥者極多、是以其成績甚爲良好、茲誌自十二月二十六日、至十二月三十日之施粥成績、於下

二十六日 男大五七八人、男小四九七人、女大四二八人、女小四五八人、計一九六一人 食米七百六十一斤

二十七日 男大六二一人、男小五三六人、女大四三〇人、女小四七六人、計二〇六三人 食米八百十六斤

二十八日 男大五四四人男小三七四人、女大二八七人、女小二四五人、計一四五〇人 食米六二五斤

二十九日 男大五九八人、男小四〇三人、女大三二六人、女小二五一人、計一五七八人 食米七百四十五斤

三十日 男大五九九人、男小六〇三人、女大四一八人、女小三一二人、計一九三二人 食米七百七十五斤

大連庇寒所 食粥庇寒者 三十日之成績

大連庇寒所、十二月三十日之庇寒、並食粥之成績、如下

△庇寒數 男大二〇八人、男小一人計二〇九人

△食粥數 男大五五一人、男小四二人、女大一五九人、女小二八人、計七八〇人

十七號妓館 三樓上火警

幸經即時救息 火原係棄煙根

二十九日午後二時十分許、西崗子平和街三十三番地十七號娼窰孫子忠處、突有火災之發生、雖未釀成意外、但卻飽受一時之虛驚、查其遭火之原因、其三層樓上第四號室、向爲妓女郝小芬之居室、該日小芬臥於床、手持洋煙吸完後、即隨便置於煙皿上、未加顧慮、未幾小芬起床、亦未滅熄、後因小芬因有事下樓、不意將煙根帶倒床上、因之大延於床上舖蓋、由被褥延及於床帳、以致火煙火發、斯時樓上並無人在、火因無人撲滅、大張其威、一時間室內煙火充滿、正在危險中、突有該號養女孫小順者、因事上樓、見屋煙氣薰人、乃開門而入斯時火光閃閃、已陷於不可收拾地步、小順手足無措、大呼救火、夥友郝振基聞知後、乃糾合娼頭等數人、一齊登樓、手忙足亂、努力撲救、幸未演成大事而鎮熄、雖然床上之大小被褥、已燒失四床、枕頭八個、床上所掛之白布等、已全部燒失、比至消防隊奔至、已全部鎮熄、結果共損失金票約十圓之譜、後經警察檢驗之結果失火原因、全係小芬之不愼、故將該妓扭至署內按規處置

各種皮襖 貂獺海龍皮帽 八扣 西德泰皮貨店 電話六四五九番

各種皮貨 綢緞 呢絨 化粧品 及冬日禦寒品 定價低廉 瑞康百貨店 大連奧町一五一 電話六九五六番

錦町添設路燈 便於夜間通行

近年來市內各地居民日多、而交通亦亟日繁雜、不分晝夜、往來頻繁、各警察當局深恐各偏僻區邑、路燈不備有碍交通、且易發生意外、故凡通行道路、無有電燈者已調查在案、隨時設備、近來查錦町一番地之道端、尚無路燈之設備、通行者每至該地、恒感不便、爲期充分的照明計、刻間已着手設備告竣、後一般通行者、當咸莫大之福音云

滿鐵新年祝賀 正月一日舉行

滿鐵會社之新年祝賀式、於正月一日午前十點、在滿鐵社員俱樂部大講堂舉行、一、一同入塲 二、合唱君代歌 三、式辭 四、祝賀 五、合唱滿鐵歌 至常年在滿洲體舉行之一般新年祝賀、因爲時局之關係決定中止云

滿鐵各項事務 漸次移奉天

時局發生以來、軍部及他各機關之中樞、咸行集注於奉天、關東廳亦於奉天設置出張所、而滿鐵會社、亦定設置事務所於奉天、派重役以下之各幹部、常住辦公、與軍部相呼應、善處時局、即在本社調查課之一部、即於資料準務、移奉天事務所、管而滿鐵之業務漸次移動於奉天云

四洮鐵路管理局 附表

通告事查本路與洮昂路開行四平街龍江間直通客車業經通告在案合將四平街龍江間各主要車站行車時刻從新公布至希週知此告

中華民國二十年十二月九日

四龍直通現行車次及各大站開着時刻表

上行 31次 三等	上行 3次 各等食堂	上行 1次 各等食堂		站名		下行 2次 各等食堂	下行 4次 各等食堂	下行 22次 三等
8.00	22.00	11.30	開	四平街	着	6.30	17.60	14.32
8.53	22.49	12.24	着	八面城	開	5.41	16.03	13.35
9.05	22.59	12.40	開		着	5.31	16.02	13.23
10.10	23.58	13.50	着	三江口	開	4.29	14.52	12.11
10.15	0.08	14.08	開		着	4.19	14.51	12.01
11.30	0.47	14.55	着	鄭家屯	開	3.40	14.10	11.16
	1.10	15.10	開		着	3.18	13.48	
	2.52	16.41	着	茂林	開	1.35	12.22	
	2.53	16.42	開		着	1.34	12.21	
	3.26	17.15	着	衙門台	開	0.59	11.50	
	3.36	17.16	開		着	0.49	11.49	
	4.34	18.13	着	太平川	開	23.50	10.55	
	4.51	19.25	開		着	23.30	10.41	
	6.00	19.32	着	開通	開	22.18	9.34	
	6.10	19.33	開		着	22.08	9.33	
	7.30	21.00	着	洮南	開	20.00	8.00	
	8.05	21.15	開		着	19.07	7.17	
	8.12	21.22	着	洮南東站	開	19.00	7.10	
	8.30	22.00	開		着	13.10	6.40	
	10.48	0.32	着	鎮東	開	15.57	4.12	
	10.53	0.39	開		着	13.52	4.07	
	13.20	3.24	着	泰來	開	13.30	0.45	
	13.30	3.29	開		着	13.00	0.40	
	16.35	7.05	着	昂昂溪	開	9.65	20.55	
	16.40	7.10	開		着	9.50	20.50	
	17.30	8.00	着	龍江	開	9.00	20.00	

中華民國廿年十二月廿六日曾行

遼東飯莊開幕預告

大連浪速町遼東旅館六階內太白樓現已歇業今由敝人出資重新經營力求改善特由京滬召聘著名廚師專事烹調喜慶筵席掛爐燒烤平津川廣各菜以及隨意小酌一應俱全均以小洋計算茶水不取分文至一切設備純用中國式以籌接者歡心務期與市內中華各大飯莊並駕競進精益求精接待慇懃適合衛生倘其餘事茲擇於國曆十二月八日正式開幕深盼各界惠臨嘗試方知言之不謬也特登報端諸惟愛鑒

大連浪速町遼東旅館內六階 遼東飯莊 主人 明吉昌啓

總電話3171 前櫃 五三三六 五五二九 特別食堂 五三三一 五三三二

感謝 啓者 外嚴翁引 承蒙弔唁 弁荷 厚賜哀痛之餘感激奚似惟恐踵拜未週特此登報鳴謝 棘人史鶴鳴稽顙

大連市西通六十四番地 王仁眼科醫院 電話六七五二號 地址在常盤橋西廣塲電車道中間路北便是

世界大戲院 國曆十二月卅一號映五日

偵探冒險愛情 福爾摩斯 陳玉梅主演 李萍倩 天一公司新出品 武俠第一佳片

△時間 早塲一點半開 晚塲七點半

△價目 樓下小洋參角 樓上小洋四角 童子半票

下期放映 三集梅花落

外科 花柳病 小腸疝氣 分院新設 診察時間…自十二時至四時 電話 西崗子平和街三〇番地 六〇八六番

大連市監部通二十三番地 大森醫院 院長 大森美雄 電話 六二二〇番

五淋斷根新藥發賣 一盒 斷根 得利格諾賓(Dorgonobn)

班劑爲大阪醫科大學醫學士福原正義先生所創製爲性慢九性五淋斷根之新藥一經服用確能立奏效果

(五日分金一元五角)(十日分金三元)

總發賣元 日本橋藥局 大連市信濃町四十番地 電話八三六二番 振替大連四四九七

牙痛藥餅 生乳藥餅

●最新發明 ●牙痛靈藥、主治諸般牙痛、五分鐘立刻斷根永不再犯空前絕後百發百中之神奇靈藥

第一生乳神藥、主治產婦乳汁不足涵熏全無服此藥十分鐘後乳來如湧泉功效神速萬應萬靈

大連德記全投大藥房代理各華皆有代售

協源茂紬緞莊 新到大宗皮貨 一律照碼八扣 電話 八四五五 三七五九 番

協茂盛紬緞呢絨皮貨莊廣告

本號新到國產綢緞絹綿綢葛平金顧繡飾品衣料花樣鮮妍種類豐富粗細地道皮貨男女襖角時式便帽斗蓬長領均各備齊歐美呢絨棉織毛織化粧物品旅行器具寰球各種雜貨應有盡有批發零售價格從廉如蒙惠顧曷勝歡迎

大連浪速町五十番地 電話零售部 四六三二 四九八八 批發部 五四五三

德泰號廣告

本號門市部南櫃遷移監部通九十三番地北櫃仍在奧町舊址照常營業茲爲酬答主顧起見最近選來地道大宗皮貨貂狐貉獺一應俱全並採到新式時髦綢緞呢絨華洋雜貨定價克己特別低廉凡蒙惠顧無任歡迎

監部通 奧町 長 電話 五二八二 七四四五 番

大連 同昌百貨商店 新築落成

一樓歐美新奇零物 電話二一六三一

二樓綢緞呢絨部 電話四五〇二

分類陳列完備 歡迎參觀賜顧

代理蘇聯貿易各種雜貨以及玻璃洋灰等物

客棧組合鄭重聲明

本組合初於昭和三年十月十一日成立及至本年九月九日因前組合長楊珍山君被事遂於本月五日乃舉行第二次正副組合長等之改選以投票之結果慶生棧主人李慶大爲正組合長副組合長爲德順棧武星三而會計主任爲公合棧主人賽殿煥同月十日已蒙小崗子警察署認可在案於是輒一經同人等議決凡關於前楊組合長經手一切之事務現組合概不負責恐未週知特此聲明

大連小崗子華商客棧組合

雙妹嚜 超等牙膏

除惡去穢消毒殺菌 有固根潔齒之功 拈脫衰落之弊

廣生行謹啟

賀正

公主嶺
懷德縣執行委員會委員長
馬春田

公主嶺
商務會
主席 程志遠
電話八〇二

公主嶺
附屬地商務會
總理 張瑞翔
協理 荊瑞五
日長電話一七八番

公主嶺
豐聚永
經理 于麟書
電話 八三〇 八〇六番

公主嶺
泰和順粮棧
經理 徐念一
電話 一三五〇 二一四八番

公主嶺
廣誠棧
經理 張鳳翔
電話 二〇四 七三番

公主嶺
同義隆
經理 趙俊臣
電話 二五八 一一三番

公主嶺
永衡達粮棧
經理 耿化亭
電話 一四一 二七一番

公主嶺
東永茂
經理 胡仁臣
電話 一二〇 一三三番

公主嶺
福博棧東記
主人 徐福堂
電話 四八番

公主嶺
廣誠永糧棧
經理 李尚長
電話 八二三番

公主嶺
復勝棧
經理 王興周
電話 一四六 一二二 二八〇番

公主嶺
瑞升昌
主任 荊瑞五
華商會協理
電話 一〇五番

公主嶺
復盛
東厚 粮棧 絲房
經理 劉芳卿 張恩閣
電話 一八九 二八七 二二三番

公主嶺
泰和豐
經理 曹步樓
電話 六九 七〇番

公主嶺
東永盛
經理 史佐才
電話 一六八 二二九番

遼寧
東北交通委員會長
丁鑑修

瀋陽縣公安九分局長
尹是章

蓋平
大連

蓋平縣
辛廣瑞

蓋平商會主席
侯敬忱

心順福 代售遼陽本店燒酒
大連市能登町五十一番地
主人 韓國通
電話 六五七四

商辦本溪湖煤鐵公司

總辦 周大文 鮫島宗平

德國淋濁斷根特效藥

梅濁尅星

六小時奏效 一星期斷根

全世界名醫公認的唯一淋濁特效藥
專治一切手術注射不克奏效的重症
功效靈速準確遠勝一般普通淋濁藥
現在全世界還沒有這樣進步的製劑

『梅毒尅星』係集合醫藥界所公認治淋最有效驗的各種藥物之精華。用最新科學方法煉製而成。對於淋濁各症。可稱絕對有效。主治急性慢性五淋白濁。尿道灼熱疼痛。粘膜腫脹糜爛等。以及因淋而引起之一切併合症。如膀胱炎。攝護腺炎。睾丸炎。腎盂炎。子宮性關節炎。女子之陰門炎。膣炎。子宮炎。卵巢炎。輸卵管炎。子宮周圍炎等。即手術注射及各種內服藥品不克奏效者。服此均能於短時間內克奏奇功。使體內潛伏之淋菌。全數消滅。永遠斷根。業經各國名醫三萬人同聲讚許。一致採用。全球三千二百萬患者實驗。均得美滿之結果。其藥性之王道。功效之神速。絕非一般普通白濁丸等所可比。實為二十世紀醫藥界最偉大之新貢獻也。茲將特點略述如下。

一 奏效神速：成分高貴。效驗神速。一經服下。尿道之刺痛。立即消除。分泌之膿汁。漸見減稀。種種痛苦。均無形消滅矣。

二 藥力顯著：服藥六小時後。小便即變藍色。此種藍色。完全由於藥力奏其清尿殺菌之效用。與市上各藥之利用色素者絕不相同。若用顯微鏡檢視小便。即可見無數已死之淋濁菌存於其間也。

三 照常生育：藥性純正和平。服之毫無副作用。絕對不致發生障害胃腸。刺激腎臟等弊。且病愈後能照常生育。絕無妨礙。

四 永遠斷根：殺菌力特大。為任何藥力所不及。即多年不治之老白濁。服之無不藥到病除。病愈後永遠斷根不發。

五 手續簡捷：無手術注射之痛苦與麻煩。而功效之神速則過之。

每盒售洋二元五角 外埠函購寄費加一

▲德國醫聖愛廸耶博士新發明▼
▲德國政府卿大藥廠鄭重監製▼
▲德國政府註冊實驗特許專賣▼
▲國民政府中央衛生試驗所化驗▼

上海白克路六五六號 皮柯爾登洋行 獨家經理
奉天十一緯路第七十三號 柯爾登洋行
哈爾濱道外正陽四道街口 柯爾登洋行
▲世界各埠藥房均有出售▼

梅濁尅星說明書函索即寄

◎最新美容法

西洋有句俗話說美人覆遮七個缺點這句話眞正不錯自古至今好美愧醜是人的常情而且近代以來更爲勇躍因此有種々的美人容化粧法發現出來但是服用此法的人很得注意否則誤採其法必受其害西洋人有欲美容的服用一種毒藥名叫亞比酸此藥雖能化美容粧往々有中了毒傷害生命的而且現代的化粧品雖未有毒僅不過有艶美外觀的效力並沒有助長身體健康的性質比如白粉染毛劑和衛生香粧品中首屈一指的皆不過能使陳膚艶麗一時而已時下在敝美容化學研究所內費了多年的苦心依吾們東亞人種特有的皮膚素質研究一種用配合的高貴美容藥料叫作雪肌精此雪肌精是完全無缺的美容藥品敷用後配合中的漂白劑由毛孔浸透皮內將肉皮的黑色素溶解排泄出來能使皮膚細膩面色美白芬芳經久不散其他面皰雀斑紛痣酒疵煙容一切皮膚諸症都能完全除去而且配合中其他的藥料並有助長血液循環的作用此乃本品的特長有意化醜爲美的諸位請速用雪肌精發揮天禀的美態

雪肌精藥價每瓶一元每打十一元

皮膚光潤 轉醜成美

雪肌精

雪肌精哈郎各藥總發行所
順和公司藥房
大連山縣通九一番地
電話七六〇八

一切疼痛 服下立止

哈郎止痛片

何種疼痛吾人最難忍也敝公司多年研究自出心裁發明一種良藥精製而成名曰哈郎止痛片如頭痛。牙痛。眼痛。腰痛。經痛。背痛。骨痛。傷風等症服用之在三分鐘之間必能治瘉矣藥價每盒三角

代售處

洮南興隆街 黑龍江省城 鐵嶺日本站 奉天西門裡 奉天小西關 奉天小西門街 營口鼓樓南 哈市永世街 安東傳家甸 遼陽市場通 北平西大街 東單街

和發順 富山堂 誠昌堂 義和堂 廣濟堂 新堂 五州 中西 長壽堂 誠昌堂 義和堂 東亞

遼陽大和通 千金寨東街 哈爾濱道外 吉林粮米行 安東北署 長春道門外 大連監部通 金州南大街 海城中街 遼寧鐘樓南 營口魚市口 天津旭街

安達 德興 寶球 五州 瑞祥 中泰 華西 康德記 華泰 大成 五洲 廣濟堂

哈郎各藥各埠大藥房均有代售

聞

大連華商公議會常任董事中日俱樂部監事錢鈔取引人組合評議員世界紅卍字會大連分會責任會長王公諱維宗字鱺庭道名承說悼於民國二十年十二月二十日即辛未夏曆十一月十三日亥時疾終大連寓次距生於光緒十三年丁亥閏四月三日亥時享年四十五歲謹擇於民國廿一年一月七日即夏曆十一月三十日在惠比須町大禮堂設奠領弔翌十二月初一日發引登輪扶柩回籍叩告

鄉世戚友道 誼哀此訃

孤子 王培棠 泣血稽顙
期服兒 維屏 拭淚稽首
期服姪 培梓 泣 稽首
大功服兄 維桐 杖淚稽首
功服姪 培垣 杖淚稽首
總服姪孫 金林 拭淚頓首
功服弟 延榮 杖淚稽首
總服姪 修華 拭淚頓首

親友總代
西片澤古 朝三 赤塚太郎
張德 作 一乘彌勇
劉子仙 純 麗進
遲 洋 郎
李英 洲 安
黃信 堂之 王孫

本報分社者鑒

本報願辦分社

遼吉黑三省北四省河北山東各省如有希望在本報未設分社之東省各縣及朝鮮新設本報分社者希直接向本報函商必當照章速與准許也此佈 本報經理部啓

滿洲報

增刊　第一張

1931

大連特產市場之回顧（雲痕）

自七月以後皆趨低落之一途　因時局及銀漲曾迭有起伏

由民國二十年一月至十一月，大連取引所重要物產銀建期貨交易額，計大豆爲十萬六千九百二十一車，高粱一萬五千九百二十二車，豆餅三千五百卅三萬七千片，豆油四百五十四萬二千箱，總額爲鈔票四億五千七百六十九萬二千五百七十四元八角五分，與民國十九年同期比較，大豆減少一千八百零六車(百分之二)高粱減少二萬四千九百十車(百分之六十一)豆餅增加一千一百七十九萬五千片，(百分之五十)豆油增加百九十二萬一千五百箱(百分之七十三)總價額則減少鈔票八千七百三十八萬一千零四十一元五分(百分之十六)其每日平均之交易額，大豆爲四百十六車高粱六十二車，豆餅十三萬七千片，豆油一萬七千七百箱，此項總價額爲鈔票百七十八萬九百零四元九角六分

◇再觀交易狀況，本年初頭爲特產上市之盛期，故一二三月成交額，頗有可觀，而六七八三月，因値夏枯閑散期，交易額亦隨之減少，惟自新粮上市期之十月以後，則漸次增加，復觀公定行市一月二月低廉，其後則逐漸上伸，五月六月，極示高價此係因銀價跌落關係，及官商帮不肯投資存貨之所致也自此以後，覺趨低落之一途且因海外材料之惡化，加之買氣薄弱，益以東省事變，及英磅匯價跌落等，遂致銀價奔騰，迨十一月各貨俱呈跌落出現紀錄的低價，揣度前途，當以續落之情勢而渡歲，玆再撮述本年各貨市況之概要

◇

〈大豆〉　客臘大交御時，於類靡中渡歲之大豆，當六日新春初開行時，以北地氣勢不振，開盤時現貨爲五元五角三分，一月期貨亦爲五元五角三分，爲民國十六年七月以後未有之低價，旋以北地氣勢底定，迨中旬時，以鈔票落至四十三元，多以爲前途漲勢濃厚，然中旬以後，屢傳官商收買等說致於浮動商狀推移，迨入二月，鈔票復跌至四十元，仍有續跌氣象，他方有爲備運莊外國而起購現貨，並因豆餅提漲，直至九日，均趨漸騰步調，適値舊曆年關將屆各商家多急於了結，而官商亦以金融關係，轉擬投資，因之中間伊始，即呈軟弱，及十三日後場，因舊年休市直至廿日始開市，當時因北地之堅挺，與油坊之購進，月底復有輸出帮出買，遂呈強調矣，三月初旬，滿鐵發表運往營口之貨物運費低減喚起輸出帮之買氣，月之中旬，呈示高價，其後買付停息並因運向大連之運費低減多以爲銀市氣象，將趨提漲而目前五十三元說亦復擡頭遂致行市漸轉回縮，結局終步落潮矣

◇迨入四月，日商出首購買現貨，復値鈔票出現四十四元二角之低價，期貨亦隨之堅挺，直至十六日皆繼續漸騰、[illegible]日所傳之中國關稅問題，何時實施，無從判明故輸出帮一時袖手不前，一方又臨河豆上市期，而擁有巨量存貨之官商態度，已爲一般注視之的，於此遂多待機而動，及五月初旬，北地帮出售存貨，河豆亦已上市氣勢乃趨軟弱，及入中旬，以注日官商去就，及交易之關係，行市頗爲堅硬，一方碼頭存貨，由月初之五千七百車，逐漸減少，惟因外國輸出帮之出購現貨，氣勢忽轉硬化，而趨向昂勢之一途矣，其後以鈔價小康，至下旬遂又反落，迨入六月，銀價軟弱，加之存貨稀缺，致鮮有低落之時，而此際更有外國輸出帮購買現貨，遂致數日皆繼續漸騰，十九日其六月期者，漲至六元八角八分，爲民國十九年十月以來未曾有之高價，目前七元說，亦復擡頭，當此漲勢濃厚之際，暫於四十二元間彷徨之銀價，廿二日忽奔騰至四十六元，因之下旬逐趨落調矣

◇迨入七月，官商投資存貨行市遂呈軟疲，一方因上市之增加，埠頭存貨月初爲二千四百車，厥後漸增三千三百車，約增四成，於此行市乃跌落五六分，但此間肯有官商之回購，繼有日商之買氣，復加銀價軟化，乃略見回漲，然其後漸次接近夏枯期前途跌風甚高，北地亦復投賣，故下旬逐次低落，不料南滿地方旱魃肆虐，頻傳年景不佳，覺致氣勢硬化，然入八月，稼穡獲適量之慈雨，衆情安頓，遂趨軟化，但中旬以銀價軟弱、[illegible]調、又轉昂騰矣、與豆油之好况喚起北地之賣氣、一方產地存貨、傳稱頗不在少、大勢又呈將跌氣象、直至下旬、俱趨漸落、其後隨年景良否之消息、行市亦徘徊於強弱參半之中矣

◇其次入九月、因天氣不佳、初則氣勢頗強、旋接哈爾濱方面低疲之消息、並以官商帮之寶風甚盛、頗傾軟勢、繼南中帮之投資等、遂致各期均呈初旬以來未有之低價、當此時節、十九日忽發生東省事變、繼則因英國停止金本位制、英磅匯價激落、而鈔票乘時猛漲、至五十三元之關門、覺使行市一氣跌下一角以至一角三分、一方一般人多觀測爾後金融可稍活動、並特產之上市、已無可慮、因之一般人多棄存就空、卒至演出決河的慘落矣、迨入十月、由多空之中、而呈反動之象、且以北地土匪跋扈、特產上市將受影響、因此行市極爲堅硬、然未幾以運歐特產不獲進展、一方南中排日漸趨深刻化、日輪多被忌避、此等軟弱材料層出不窮、遂致落潮洶湧、洎洎不絕、其十月當期者、落至五元二角三分、爲民國十四年以來未曾有之低價

◇越十月而入十一月、外國輸出帮僅已袖手、北地消息亦復疲弱、且以時局惡化、銀市前途觀測紛紜、而產地以土匪橫行、不敢上市、因之交易乃逐漸減少、一方自月初漸趨騰漲之銀價、十一月之躍進五十八元八角之高價、因之十一月期運跌至四元九角、卒打破五元矣、且以輸出不振、及豆油延落、乃鮮有漲價之時一方農家急於求售、故由安全之沿線近郊、運出存貨之數量、漸爲增加、凡此種種材料、皆足使行市跌落、故一時行市竟跌至四元七角六分、較諸民國十三年六月之低價四元八角五分、尚低落九分矣、及入十二月、因銀價軟化、大體氣勢尚稱精爽、未幾、又徘徊於一進一退之中、是時日本若槻內閣忽行總辭職、犬養新內閣繼而成立、翩更實行再度禁止現金出口、因此種々材料、銀價猛漲高價覺進至六十四元、但特產市場、依然冷靜、如十一日以土匪橫行寶風稀少、及南中帮之買進等、反趨强調、而現出變態的行市、雖然、前途大勢仍不免低落也

◇

〈高粱〉　亦自客臘於軟弱中越年之高粱、初開行時、一月期爲三元兩角五分旋以環境缺乏材料、及人氣蕭索、交易亦極度閑散、覺呈民國十七年九月以來未有之不振、一方因銀價暴跌、金建運費、比較過昂、寶價大半須捲入輸送費中、遂致北地貨主皆不肯出手、行市因而極爲堅硬、雖入二月、依然如故、惟以上市稀薄、行市較爲強硬耳、及逾廿三日、反動的忽轉低落、迨三月中間、有山東帮出買現貨、皆使行市稍趨精神、但其輸出之地方、及其他等處、皆獲豐收、故需要無多、只隨大豆以進退迨中旬以後、則漸趨跌落、四月上旬、殆成寂悄商狀、中旬雖有日商之買氣略見擡頭、其後買氣復失、致行情呆然、極其穩靜矣

◇迨入五月、仍以需要不振未見起色、六月初間雖値銀市疲、仍呈軟調、且環境無何刺激商狀乃無動轉是月中旬、因接山東小麥豐收消息、人氣愈爲離散、下旬以銀價提高、與大豆[illegible]落、乃亦隨之漸趨低落、七月初旬仍隨大豆而奔落、惟月底以上海漢口地方、多受水災、並加北地繼續大旱、多揣念必致歉收、行市遂因之一氣奔騰然入八月、北地得雨、年景尚可希望、一時遂呈平穩北後仍以長江水患、又轉強硬、爾後直至下旬、浮動商狀惟移、繼入九月初旬又以長江水患擴大之消息復見強硬、惟其後隨大豆之低落、一進一退、浮沉莫定廿一日以東省事變影響、曾漲出四五分、但以實需不振、南中銷路亦無何可期待者、至下旬乃入漸落步調

◇迨入十月、水災地方之長江沿岸、因得由海外補給小麥之途、對於後方之銷路、已轉稀薄、益以大豆不振、乃致行市復呈慘落、其後直至中旬、行市皆無變化、下旬以大豆提漲而得勢、故冬期均一氣提漲一角之譜、未幾、及入月底又轉軟弱、埠頭時適値新粮上市之際、存貨由月初之三百車、至月底而增至六百車、比諸去年約增五倍、惟以需要不振、及大豆低落、始終趨於跌落之一途、及至廿八日、十一月期覓跌至二元五角五分、比諸民國十六年七月之低價二元八角四分、則僅差兩角九分耳、及入十二月、仍無需要、商狀則大體起伏莫定、雖上市稀薄、並値禁止金輸出、銀市猛漲之際、而仍[illegible]無關依舊保持冷靜情狀、[illegible]試將大豆高粱之期貨成交額由一月至十一月之數量統計列表如左

	大豆(車)	高粱(車)
一月	一六•五〇五	一、三四〇
二月	一三•二二四	一、一二六
三月	一一•〇八〇	一、七二九
四月	八•五七五	一、二五一
五月	一〇•二三三	一、四七三
六月	七•六五八	一、一六六
七月	六•四三三	一、一六九
八月	六•六〇五	一、八四七
九月	九•七九二	一、六九一
十月	八•六二四	一、七〇四
十一月	九•三三四	一、四二六

◇

〈豆餅〉　豆餅客臘亦於蕭索中而越年、初開行時現貨爲一元七角五分一厘、一月十四日期者爲一元七角零五厘、旋以陸續喚起日本內地帮之需要、並有南中帮之買氣、雖銀價較硬、仍趨騰步調、二月中旬、以値舊曆年關、乃呈浮動商狀、下旬雖極現堅調、嗣以買風中挫、一方埠頭存貨、由月初以至中旬、雖由百四五十萬片、漸減至六七十萬片、而氣勢依然軟弱、三月因運往營口之運費遞減、相傳該地交易有利、然本埠終無反響、仍持堅調下旬因懸念中國增收關稅之成行、交易頗爲減少、行市亦平凡無色、

◇迨入四月、久經呆滯之期米忽傳漲至廿元、一時喚起日商之買風、而隨之硬化、其後以期米漸趨呆鈍、並以中國關稅問題所關聯、商勢頗爲靜悄、交易亦極閑散

◇越四月而入五月、日本內地春季旋肥告一段落、期米現低疲、豆價亦不起色、環境如此、遂致反復平凡、六月初旬、南中帮出首購買、繼以油房紛紛休業、致使行市堅挺、然旋以日本內地需要告一段落、復値農村之繁忙期、毫無買氣、交易乃因之而閑散矣、次入七月因入夏季不需要之期、故終無起色、迨入八月、日商出買遠期貨、現貨之運往台灣者、亦不在少、故直至是月中旬皆漸次昂騰、其後以失掉日本內地之買氣、乃呈極度之閑散而現出見枯時期之實況

迨九月、市場交易、多屬遠期上旬以大豆低落、乃隨之漸跌、及入中旬、則於浮動商狀推移、下旬之初、以東北事變、雖稍提漲、結局仍隨大豆以俱落矣！

◇次入十月、初旬輸出帮陸續出購、遂呈精神之商狀、厥後以銀價提高、轉趨低落復値期米不振之際、哈洋票忽又暴落、故北滿豆餅之與日本內地訂交者、極爲旺盛反是本埠市場、覺無買氣故行市鮮有上漲之時、迨入十一月、因受銀價提漲與大豆低落之挾攻、乃漸次低落復以日本內地稻米收穫減少價格亦不擡頭、致一般農家多遲遲不急於籌備肥料、故行市始終穩靜而越月矣、及入十二月、商勢依然不振、忽高忽低、反復莫定、關以再度禁止金輸出、銀價因之而猛騰、輪船運費之金建者比較便宜因之喚起南中帮猛烈之買風、行市一時極呈堅硬、但揣觀前途、恐仍不免步疲也

◇

〈豆油〉　豆油客臘亦於疲弱中而越年、初開行時一月期貨爲十六元七角、旋以買氣潛在、頗呈強調、詎中旬以後、覺隨大豆而暴跌矣、及入二月、雖値油房之生產期、商情仍不見動、於極平凡中而入舊曆新正矣下旬因接海外亞麻仁飲收之消息、相傳輸出可望好轉、覺致買氣旺盛、各期均進漲一元八九角、處於冬眠狀態之豆油、於是忽帶生氣矣、迨入三月、對歐喚起買氣、愛持強硬氣勢、嗣以買氣消停、又轉軟化、此時南中帮盛價思購、因而稍行反撥、

[illegible]底仍轉平穩矣、七月初旬、又因大豆提漲而上騰、旋以寶風甚盛、是月中旬趨漸落之一途、月底以南中水患、多以爲今後必喚起需要、故行市稍呈反撥矣！

◇次入八月、以南中帮之買氣、情極堅固、十日曾以上海方面價漲之消息、而隨之略顯精神、及至是月、中旬又轉平凡、往返推移、僅小有變化耳、九月初旬、以南中帮之買進而漲價、然以豆油及其他落價、受其影響而不利、適値東省事變、一時驟呈強勢、結局仍返軟調矣十月以毫無買風、氣勢頹靡致暴跌至一元六角以至一元九角覺演出民國十三年以來未有之低價、當時仍多以爲前途必續趨低落、然其後以待時局略釋慮念、及南中帮安心出買、故行市又復轉回次入十一月、南中帮陸續購買、然以銀價提高、與對外之輸出不振、乃漸趨跌落、中旬雖保小康、惟後運銷地之商勢不佳、一般人氣消失、遂致落潮洶湧、無所底止、但月底因他貨價高、始隨之反騰四五角、及入十二月、仍無何材料、依然反復於平凡商狀中、雖値再度禁止金輸出、銀價奔騰、商情[illegible]轉精神、但目前仍不免以軟弱情勢而越年也玆將豆餅與豆油各月成交額列表如左

	豆餅(千片)	豆油(百箱)
一月	五•六二七	三、一九〇
二月	五•五四五	三、六六五
三月	五•六〇九	四、一五〇
四月	三•八二三	三、四〇〇
五月	二•八四三	三、九五五
六月	一•五五〇	三、八七〇
七月	一•〇三三	三、九九五
八月	一•七六八	四、一四〇
九月	二•二九二	六、〇三五
十月	二•二三三	五、六八〇
十一月	三•〇四四	四、三四〇

滿洲報社新年祝詞

啓迪文明發皇輿論
提撕頑懦兮決群疑

于芷山題　（于芷山印）

大報屹立　名震亞東
白山黑水　發聵起聾
茲届首祚　應献新声
祝厥萬歲　不老如松

滿洲報社新年之刊
趙欣伯敬祝

大連中日合辦滿洲日報新歲祝辭

大報挺生　裘葛十更
讜言偉論　中外風行
韶華荏苒　月又逢正
一新耳目　榆柳同榮
謀民福利　創導和平
宏圖進步　永著令名

鄭恩霖敬祝

大連滿洲報新年祝詞

大報出刊　風行東土
警世晨鐘　醒時暮鼓
紙貴洛陽　爭先快覩
成績昭垂　卓然千古

張成箕祝

滿洲報社新年祝詞

白山之麓　渤海之涯
挺出貴報　第十生涯

馮涵清敬祝　（馮涵清印）

迎年詞

（知非）

暑往而寒來、天運之循環、冬[illegible]而夏[illegible]、人事之變通、無從來不變之歲月、亦無從來不隨歲月而變之事物、但變遷之中、有善有惡、善者或受一時之正氣、惡者或受一時之邪氣、上自國家、下及庶民一身、莫不由氣數使然、根基薄弱、不禁氣運顚倒者、値此不良之境域、鮮不如理亂絲、茫無頭緒之可尋、唯才堪任重致遠、有定識復有定力、於國事之不可爲、衆人之所不能爲、不敢爲者、出面獨負其責任、反天定勝人之案、而使人定勝天、已往之事、如昨日死、方來之事、如今日生、所謂於混沌紛擾之中、重闢乾坤使事々物々、均現一番新鮮活潑好氣象、如一元復始萬象更新、普天之下、群黎百姓熙々然若登春臺、吾輩操筆墨生涯者、亦得興致勃然作吉利語以祝其將來也

夫懶漢推異日、窮人盼明年一若異日明年、來日方長、事功未可以限量、殊不知鬨其進步、縱有無數之異日無數之明年、依然光陰虛度矣民國建基、屈指計之、二十有一元旦矣、紀者每値元旦無不揮毫濡墨興會淋漓、而爲國家前途祝、雖文筆不佳言詞無狀、不足以動世人之聽聞、然歲既改矣、希望一切政、治與年俱進、改其不良者、以至於良、區々之心維此而已、乃內觀國事日非仍操同室之戈、傷及骨肉、外觀交涉不已、勢同巢幕之燕、時局傾覆、日復一日、年復一年、麻木不仁之景況較夙昔有過之而無不及、如此而猶曰新年、猶尋新年所有之好名辭、而强爲祝賀、是眞大言不慚者矣

雖然諺有之曰、無例不開、有例不止、迎新送舊之虛文歷年如斯、卽有老例之可循自得援照以從事、且不僅爲狹義之祝、更爲廣義之祝、不僅祝中華民國、政治大循乎軌道、而有和平之現象、倂祝中日邦交、日臻於親善地位、保東亞億萬斯年民康物阜、不因誤會起爭端、諒以若此不唯紀者所獨樂、兩國人士之所同樂者也人情言之、歲時伏臘、烹羊炰羔、室家相慶、宴飲取樂當國家昇平之際、習以爲常並無虛僞於其間故、欲覘國事之良否無須他求、止於民情之愉快與否、詳加考察可也

滿清末葉、國家受病甚深、譬如虫生木中、枯葉枯落而不覺、苟現象畢露、伺伐卽施、而欲灌漑之、保護之、實覺徒勞而無功、然國雖不國、人民享無事之福者、至今猶印於腦海、而不能忘、非滿清果勝於民國也、蓋好逸惡勞者、民之恒情、但能室家相保、不事分離、則卽感皇恩於無旣矣、革命起義原係爲國爲民、製造無量之幸福、如謂三民主義、不逮專制時代之腐朽、雖婦孺亦決不信、無如良法美意、未能造乎至極、信仰力必至薄弱、況中央政府、何等重要仍在風雨飄搖中、而無可奈何、各省府內、下及各縣官吏、不啻逆旅過客、心存五日京兆、一經到任視事、即將刮破地皮之絕妙很毒辣手段、宜乎伸出未及半年數月、因不腰纏纍々、滿載而歸、後來繼任者、遵規曹隨、如出一轍、致閭閻之內納捐輸稅、如山陰道上、應酧有不暇之勢、嗤々者氓胼手胝足一歲所得之餘資、不能塡滿貪官汚吏之慾壑、又復稱貸而益之、嗚呼、其何以堪、每見鄉里小民、相聚言曰、難度的日子好過的年嗟夫、情見乎辭、有如斯也

或謂履旦之辰、普天同慶、而予獨爲蕭喪語、不亦有殺風景、爲從者所不樂聞乎、抑思草莽之言、無關輕重久矣、不然、往歲迎年、余曾故作喜幸詞、而毫無足徵、豈今歲反其前轍、言出而即有應耶、吾決不信、袁子才云、對於居要津、握權勢者作詩撰文、頌揚不如譏諷、余今作此新年詞、拉雜成篇即此意也

新年康健談

（醫士武維揚投）

人到新年、精神倍爽、雖素有疾病之人、亦勉自奮勵、似較平日康健、然禍發於所忽之中、而病每起於不足慮之內、此新年之極宜攝衛、面注意康健者、尤不可不知也、舊歲一冬亢旱、冬溫內蘊已久、壯者氣行則已、倘不致成病、値此新年際將三九、勢必大冷、寒包熱、而少陰之腎久已旱洩、肺胃之邪留戀不解、一至新年、饕餮者每以酒肉相徵逐、暖鍋火爐日事親近、津液被灼已竭其陰、或則呼盧喝雉、夜以繼日或則興遊登山、毫傷神氣、而新年之腸胃、尤爲不潔、蓋爪子、花生糕團油膩生冷諸物、爲新年唯一食品此種食物、多半難以消化、況各種食物、並而俱貢者乎、新年之眼、尤宜受蓄當風寒輸骨、必循例賀年或車或步風沙揚塵、兼之夜不足眠、再則目赤眼每見於新年之中、新年之攝衛、第一愼飲食、以潔腸胃免油積滯而生外感、或轉爲伏濕、第二少行動以省目力、免赤眼頭風、等病、第三勿過事遊戲、若賭要等事、偶爾消遣、在所不免、須勿過度、自加節制不耗精神、則珍攝之道得矣、預防法內當食生蘿蔔爲佳以消食滯泡茶則以熱飲爲妙溫亦勿用如小疾極宜早治、愼勿遷延、如見赤眼先用桑葉煎水薰洗內飲黃白菊花水、即此恭祝新年康健

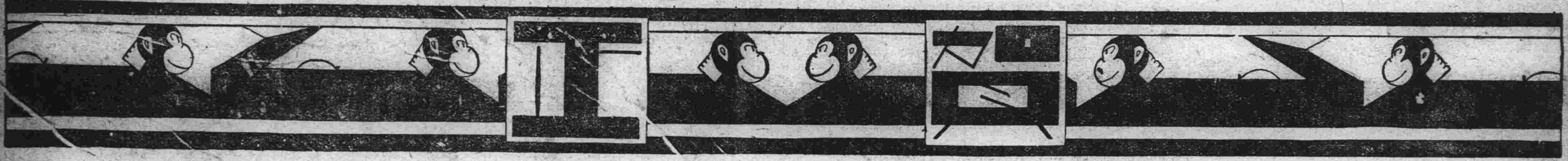

營口 中國銀行 行長沈仲謀

營口 太古洋行 華經理陳舜岩鞠躬

營口 泰來飯店 經理張世溥鞠躬

營口 三義興 經理葛寅堂鞠躬

營口 汽輪貨車同業公會 主席楊桂庭同人鞠躬

營口 永和祥 孫新甫 夏蘭甡 夏稺橋 鞠躬

營口 福海精鹽公司 同人鞠躬

營口 洪源精鹽公司 同人鞠躬

營口 利源精鹽公司 同人鞠躬

營口 華豐精塩公司 同人鞠躬

營口 裕華精塩公司 同人鞠身

營口 奉天精鹽公司 同人鞠躬

營口 滿洲報分社 分社長孫富山鞠躬

營口 旗昌輪船行 呂翰卿 聶鴻賓 鞠躬

營口 肇興輪船公司 肇泰保險公司 總經理李子初 鞠躬

營口 東寧輪船有限公司 同人鞠躬

營口 日昌棧 經理馬子明鞠躬

營口 毓大輪船有限公司 郝瑞亭 任滋新 鞠躬

營口 大通輪船有限公司 周子安 盧紱三 張培滋 鞠躬

營口 日昌輪船有限公司 鄭幼彭 謝裕昆 趙錫五 鞠躬

營口 永惠興 翟芝珍 謝裕昆 李樹滋 鞠躬

伊通

駐伊通吉林永衡官銀號 管理 孫濟成 立庭 綏中

駐伊通陸軍獨立第二十三旅六百六十五團第二營營長 傅澤民 麗川 吉林双城

伊通 張書翰

伊通縣長 張柳橋 金泉 樺甸

伊通縣稅捐徵收局長 豐惠 景僑 遼陽

伊通縣保衛團總隊長 鄭瑞 秀峯 伊通

伊通縣公安局局長 戈崇壽 益齋 河北昌平

伊通縣商務會

伊通縣司法公署監督審判官 王國楨 遼寧

范家屯

范家屯中樞地 商務會

范家屯 華商會

懷德稅捐局小崗分所主任 洪祝三

懷德稅捐范家屯分局主任 洪德恩

懷德稅捐局掏笆崗分局主任 劉海川

懷德稅捐鐵道口分所主任 楊組衡

懷德稅捐八大泉眼分所主任 廉秀

懷德稅捐太清宮分所主任 馬俊卿

懷德縣谷家屯稅捐局分所主任 富夔珊

范家屯 大升當 經理蘇文珍

范家屯 義德興雜貨 經理張化南

范家屯 泰來燒鍋 經理尹心傳

范家屯 利大德粮棧 經理范蔭芝

范家屯 泰和順粮棧 經理程慶臨

范家屯 廣源興雜貨 經理郭文彬

范家屯 德濟成 粮棧當業 經理解玉成

范家屯 積得增 雜貨粮業 經理 韓宗源 陳俊德 王毓棠

范家屯 福源增 經理常榮九

范家屯 萬發錢莊 經理 李化南 姚翰臣

范家屯 永衡達 粮棧雜貨 經理謝陞三

鄭家屯

鄭家屯 公議會 電話七二號

鄭家屯 永昌號 經理田子周 電話一六五號

四平街

四平街驛 商務會 正趙漢臣 副楊香甫

四平街道東 天德堂 經理曲仲三 醫士王潤臣 醫士劉相齋

鞍山

鞍山農商聯合會

鞍山 銑鐵共同販賣所

鞍山稅捐分局主任 馬延福 號五奉天遼陽

鞍山商務會會長 農商聯合會會長 福發永粮棧經理 高如九

鞍山粮棧營業代理客事 同春公司 經理徐子臣 電話三七五

鞍山 金銀兩替 代理洋服 代理客事 富生祥 經理袁敬文

鞍山 金玉堂 主任郝元臣

四平街道東 二友軒 經理 戴錫五 侯餘九

四平街道東 吉祥春 經理田少軒

玉成隆 粮棧油坊 經理曹國勳

四平街 泰豐東 粮業油坊 經理朱夢西

四平街驛 平康里 料理組合會

賀正

海城公安局 局長 崔文鎧

海城實業處 處長 王景霖

海城附屬地 華商會 會長 賈博忱 副會長 竇潤泉 柏敬一 評議員長 趙子揚

海城縣公署

海城地方分庭 檢察處監督檢察官 杜鏊 監督推事 曲鷹

海城教育處 處長 韓連昌

海城縣公署 自治執行委員會財務處

海城附屬地 湧源德 維貨糧棧 經理 金玉峰 金耀堂 日長電話三二番

海城附屬地 利興長煤廠 經理 趙銘九 日長電話一九番

海城附屬地 益合轉運公司 經理 葉文軒

海城官銀分號

海城富平街 永和東粮業代理店 日長電話五十三番

海城附屬地華商會副會長 海城驛泉升東糧棧經理 竇潤泉 日長電話五二番

海城電氣有限公司

海城稅捐局

海城縣 警察署長 滕簡章

海城縣農會 正幹事長 李程九 副幹事長 趙庚南

海城萬洋街一四番地 興順厚糧業代店理 日長電話三十號

海城 同升德 經理 王殿印

海城 虎莊屯村公所

海城附屬地 丸重公司 運輸業 經理 張玉堂

海城附屬地 海記棧 煤繳糧業商 經理 楊勝東

海城驛前柳花街 洋燭肥皂綿布發行 新利號 經理 張培亭

海城驛大街 上一號 糧棧代理店 經理 李玉堂

海城北門外路東 湧成泉燒鍋 經理 王維玉

海城 機器製米廠 萬順德 中國電話二一八號

海城縣 公濟當

海城 協昌源

海城 萬成興

海城 吉成福

海城 蓬萊旅館經理 關壽山 蓬萊醫院醫師 關鴻勳 中電話一二五八號

海城 電話局事務員 縣農會幹事 葉省吾

海城 大興泉燒鍋 經理 段寶臣 中電話一二二六號

海城 玉升恒燒鍋 經理 張夢九 電話一百二十五號

海城 福順昌油房 中電話一一四八號

唐莊 大德廣 唐莊鹽棧 中電話一二七號

海城縣商會

海城 大德昌絲房 經理 楊秀升 電話一〇三〇號

海城 慶餘得絲房 經理 蘇佐臣 話一〇〇六號

海城 慶餘當 經理 陳榮閣 中國電話一〇三七號

海城縣 分監獄

海城 尚宗祠 會長 尚其善 就久貞

海城 和發福 藥店茶莊 經理 王俊卿

海城 同興久 雜貨商 經理 張興九

海城 湧成源烟行 經理 鮑子[illegible] 中電話二百七十二號

海城 慶餘泉燒鍋 中電話一一一四號

海城 教養工廠長 劉冠英

海城 純益絲廠

海城 公興湧絲房

海城虎庄屯 海隆長燒鍋

海城 清眞教會 會長 李福堂 董事 趙柳堂

海城滿洲報分社 分社長 林化青

撫順

撫順縣縣長 夏宜

撫順驛 亞細亞公司 經理 劉德山 副經理 郝式之 電話二三九七番

撫順驛 美孚行 經理 關雨田 電話二六一六番

撫順搭連嘴子 中日合辦 大興煤礦公司 總理 周武福 經理 黎成安

撫順糧棧街 義合祥福記油房
撫順糧棧街 上海莊雜貨發行 義合義
撫順千金大街 銀號代理店 義合祥
撫順西三番町 義合福糧棧
撫順西線路 義合祥工廠
主人 崔福庭 電話 二五八〇 二五八一 二六六九 二七三二番

撫順驛 三合公司 經理 趙明遠 電話二六九八番

撫順 電話局長 金重九

撫順 藥店茶莊 義和謙 經理 李鎮東

撫順新站 華商會 會長 高治臣 佟維善 韓占魁

撫順驛 久和公 經理 李馨圃 電話二五七五番

恭賀 年禧

四洮鐵路管理局局長 闞鐸
執行督辦職權
工務處長 鈴木長明
車務處長 足立長三
會計處長 龜岡精二

秘文編編考材警兼庶電材總文材庶工工四鄭計電建保車營轉計機車會綜出
書譯查工料務警務氣料醫書料務文程通洮劃務築線文業運核務務文牘核納
課課課課課課課課務課廠廠院主主主課段段課主主主主課課課課課段課課課
長長長長長長長長長長長長長長長任任任長長長任任任任長長長長長長長長長
殷羅孫白洪陳程柯鄭吳程周王齊彭聶張梁橋羽劉孟李程矢田宮吳周陳齋
李純久學廣耀積鵬樹家之渭增惟木根芳方建卓錫全口口健[illegible]鐵家廷藤四太
相徵溥[illegible]熙文紹奎增還本槐棟中能和強庾治監韶藩謝男榮秀璋聲耀郎

山城鎮 閣綏糧業 合順茂 經理 宋志仁

撫順公安局局長 賀錫琢

撫順 法院審判所長 孫振魁 檢察所長 劉裕奎

撫順商務會長 武子章

撫順財政局長 唐恒序

撫順山東會館會長 張可義

撫順 電報局長 曹湖夫

賀正

吉林 王惕

吉林省財政廳廳長 孫其昌

吉林省實業廳廳長 張燕卿

吉林長官 熙洽

吉林電燈廠 廠長 林鶴皋 副廠長 鄒煥章

吉林財政廳廳長 永衡官銀錢號督辦 孫其昌 制

吉林永衡官銀錢號總辦 劉燏棻

吉林永衡官銀錢號會辦 秦樹藩

吉林永衡官銀錢號會辦 閻啓瑞

南滿鐵道株式會社吉林公所所長 濱田有一

吉海路管理局 總辦 艾廼芳 幇辦 袁嵩瑞

吉林全省印花稅會辦 周鳴塵

吉林全省警務處處長 兼全省保衛團管理處總辦 全省清鄉局副局長 修長餘

吉林第一監獄典獄長 李振藩

吉林電話局局長 高文垣

吉林永衡官銀錢號總經理 王富海

吉林永衡官銀錢號副經理 李慶榮

吉林永衡官銀錢號副經理 張維禮

吉林永衡官銀錢號副經理 張荃芝

吉林滿洲報分社長 秦鳳山

皮子窩

夾心子會
會長 孫榮舉 會計 單世盛 書記 閻陽春 書記 郝傳凱 技補 王選章 屯長 李芝塘 同 高慶忠 屯長 宮連珠 同 李芝田 副屯長 許岫雲 副屯長 高紹佐
協議員 尹瑞璜 協議員 劉德臻 同 高慶年 同 許慶雲 協議員 高紹實 同 許長裕 同 劉德祥 堂長 孫榮甲 敎員 高不且 敎員 崔文寶 敎員 劉金鐘

唐家房會 會吏員一同

小楊樹房會 會吏員一同

東老灘會 會長 孫桂雲

崔家屯會 會吏員一同

贊子河會 會吏員一同

碧流河會 會吏員一同

夾河廟會 會吏員一同

鄭家屯會 會事務所 普通學堂

清水河會 會長 王貫庭 會計 王子才 書記 張玉亭 同 張化閣 技補 王盡卿 屯長 吳承平 屯長 曲福盛

大長山島會 會長 李敬亭 會計 宋恩堂

廣鹿島會 會長 何運山

小長山島會 興茂天 雜貨商 主人 孫惠臣

小長山島會 福盛和 雜貨商 主人 朱玉堂

皮子窩東街 福昌順 小賣所 主人 宋子安 電話 二二〇

皮子窩東街 同成福 雜貨商 主人 呂化南

皮子窩東街 福合油坊 主人 安明三 電話 二五五

皮子窩東街 元發誠油坊 主人 宋仁之 電話 二六三

皮子窩東街 復興順 雜貨商 主人 張家盛 電話 二六一

皮子窩東街 聚誠義 老上車舖 主人 劉從禮

皮子窩東街 福順油坊 主人 馬國興

皮子窩東街 豐泰成雜貨商 豐裕錢莊 經理 王新一 同 喬輯五

皮子窩東街 湧興海燒鍋 主人 邵心堂

皮子窩東街 福興海燒鍋 主人 崔墨園

皮子窩東街 集義生藥房 莊河亮甲店 城子疃普蘭店 支店

皮子窩西街 川烟煤廠支店 主人 滕子寬 電話 二八七

皮子窩西街 德盛福 錢業粮棧 主人 駱寶庭 電話 二六七

皮子窩西街 福裕茂 雜貨錢業 兼匯兌莊 主人 于聲遠 電話 二七二

皮子窩西街 德合興 小賣所 主人 李霖五 經理 周香亭

皮子窩西街 興順和 洋廣雜貨 代理客事 經理 劉逢山 同 孔德勳 電話 二四一

皮子窩西街 富德長 雜貨商 主人 叢品五 電話 二一一

皮子窩西街 永源升 雜貨粮棧 代辦客事 主人 金貞邦 電話 二五四

皮子窩西街 玉生和 雜貨 代理客事 主人 李志琦 電話 二五二

皮子窩西街 新昌東油坊 主人 王煥新 電話 二五六

皮子窩西街 福順和 雜貨商 主人 喬旭東 電話 二三四

皮子窩西街 德源木廠 主人 丁善卿

皮子窩西街 福順源木廠 主人 王清泉

皮子窩西街 市場 株式會社 社長 鞠西園 主任 織方安太郎

皮子窩西街 新盛園 包辦酒席 應時小賣 主人 于錄

皮子窩西街 福源海 燒鍋雜貨 主人 李子陽 經理 王錫祉 電話 二三五

皮子窩 商務公議會 副會長 辛致亭 顧問 郝祿泉 同 蔡子陽 書記 李靜波

皮子窩東街 心和公 烟酒店 主人 常春臣

皮子窩東街 德盛茂 菓品商 主人 劉錫

宋家屯會 會吏員一同

復縣東北庄 分所長 于桂五

贊子河會 潮海寺 主持僧 盛靜亭 同 盧蘭亭

小長山島會 會長 孫玉堂

楊樹底會 會吏員一同

皮口滿洲報分社長 韓善廷

復縣八區 龍鳳寺 主持僧 董丁凡

楊樹底會 第二普通學堂 職員一同

清水河會 第一普通學堂 職員一同

皮子窩市場 三發盛魚行 主人 朱品三

皮子窩市場 同興益魚行 主人 于連甲

皮子窩市場 德興福魚行 主人 李文德

貔子窩西街 德記小賣所 主人 姚心之

貔子窩西街 興盛德 雜貨商 主人 周敬熙

貔子窩西街 永泰和 雜貨商 主人 王貫一

貔子窩西街 永源成木舖 主人 許明山

貔子窩西街 鹽業公會 理事 尹夢符

貔子窩會 會吏員一同

(第三種郵便物認可)　中華民國廿一年一月一日　滿洲報　NO.3226　(一)

滿洲報
增刊 第二張

苦過甜來

創作小說　(寸草)

有一年、當局想起來要勵行陽歷、在新年元日、用種種方法、叫民間一同舉行慶賀、設法娛樂、果然新年既到、自元旦起、三日之內、全國城鄉市鎮、音樂盈耳、爆竹喧天、親友互慶、宴會頻頻、氣象爲之一新、許多人頭腦中、國曆的觀念、也就深刻了不少

這時有一位張華貞女士、綫可容顏十五餘、讀書女子中學、年假在家、她平時雖然用功、當此新年之中、人家都高興尋求娛樂、她也不免暫時拋開書本、元日早起向長上賀年之後、在家裏和哥哥弟弟打乒乓球、因爲她的球藝甚好、大獲勝利、而上堆着嬉笑、兩頰紅得像苹果一般、正在得意的當兒、她的母親走來叫道

貞兒!你跟我到王伯母家裏拜年去罷!

華貞立即停止打球、歡躍地跟隨母親去更換衣服、打扮得齊齊整整、去到王伯母家

王伯母一見張家母女來了歡迎的了不得、這位王伯母是和華貞的母親常有往來的當時略用茶點、她高起興來要張打牌華貞的母親情不可却、只得表示贊成

王伯母又邀兩位女伴入局拉開桌子、開始她們工作

華貞是不會打牌的、王伯母請她在旁邊坐着觀戰、她看了一會、就獨自走到廊前倚着闌干、閒看院中的殘雪忽聽背後革履橐橐之聲、回頭看時、一位穿西服的青年走來、華貞轉過身子彼此行了一個鞠躬禮、這位青年道

伯母來了麼?

華貞答道、來了、正在打牌哩!

青年道、貞妹!這裏很冷、還是請到裏邊去罷!

華貞說了一聲好、就一同走進屋裏

這位青年正是王伯母的兒子、名叫自强、年綫二十歲、在軍官學校肄業、生得玉立亭亭、容貌溫雅、學習陸軍卻無武人粗野之氣、假期回家、常和華貞見面談話、華貞的聰明美秀、他心裏已經羨慕異常

現在他們的母親、既無暇顧及他們、華貞在屋裏、無人作伴、自强樂得陪着她、請她到書房裏坐、拿許多點心請她吃、又親自給她到茶彼此談些學校的情形

華貞是受了學校教育的女子、交際上自然非深閨中不肯見人的小姐們可比、談話之中、固然不免有少女靦覥的態度、然而這種靦覥、却益增其嫵媚

自强坐在對面、飽餐秀色眞覺得她一顰一笑一舉一動無處不可愛、格外想着些有趣味的話引她歡喜、又拿些照片小說……給她看、恨不得她坐着不去才好

他兩人在這裏約有一小時左右、僕婦來說竹戰已完、張太太叫請張小姐好回家、華貞站起來、說了聲我要回去了、隨即走出書房、臨出門又回頭微笑、自强不禁如有所失、半天悶悶不快

從此每逢寒暑假期、往來更爲親密、華貞年紀漸加、知識也漸爲充分、有時一塊坐着、自强情不自禁的或把自己的脚輕輕的壓在她的脚上、或拿手和腿部和她接觸一下、她至極不過粉面微紅卻依然不離開、也不動氣種態度、越發叫自强陶醉、到底他們不是放蕩一流、所以心靈上雖然有了默契、還沒出發乎情止乎禮的範圍

華貞十八歲的那年夏季、從女中畢業回家、適逢自强也畢業回里、一日華貞來到自强書房裏、這時天氣很熱穿着一件薄綢旗袍、袖子很短、皓腕幾露至肩際、頻揮小扇、翻閱案上的雜誌報紙、自强並肩而立、只見她肌膚愈爲豐潔、矮領上露出雪白的脖子、胸部完全解放着、隱然隆起、一陣一陣的肉香、更不斷的送入鼻中、他忽然想起一件事來、從書箱中尋、找了一會兒、翻出

滿洲報社新年誌慶
新聞領袖正論斯宣
譽播遐邇筆大如椽
梁玉書敬祝

一張報紙、遞給華貞、笑道

貞妹!你的運動成績眞不錯、這張報上所寫的、你看見過麼?

華貞答道

你眞留心、還把這張保存着幹甚麼?

自强道

爲的是要留給你看啦!

華貞看那報時、關於自己的一段、不但說她運動好、而且還說她笑面嫣然身體修短適中、穿着單簿運動衣双乳完全解放胸部姿勢、全身的曲線顯露無遺、很富有健康美、是一個現代美人的代表……!

她看了這些話、低着頭說道這記者太沒道理談運動覺談到題外去了

自强笑道

你長得好看、還不要人家說麼?我倘若當新聞記者遇到你、恐怕也禁不住這樣寫哩!

華貞道

我要罵你了

然雖這樣說、卻有笑色而無怒容

自强道

你請罵罷!

華貞又笑說

我不罵了

自强這時正端詳她站着、看着她這種嬌艷之態忍不住就伸手去撫着她的肩膀、華貞只是低着頭微笑、他漸漸撫到她的胸部、正在恐怕她生氣、不料自强的手撫到她的胸前、華貞竟伸手把她的手緊緊握住、自强立時如得觸電一班、禁不住又去偎她的粉臉、華貞這時心弦也顫動不止、低聲道

我們的事情、你還是早去徵求母親的意見、現在這個樣子、被人看見、一定要飛短流長、我們雖然純潔、社會上未必能相諒

二人至此、感情自然更加甜蜜、他們的母親對於他們的婚事、也極表同意、僅贍得還沒有正式訂定婚約、此時陸軍部忽然打一個電報來、招自强前往、自强祇有立即動身、這番出門、因爲華貞和他關係已經較前不同、不免各有依依不捨之意

從此以後、自强在軍界就職由參謀而營長團長旋又升至旅長、帶着軍隊、東征西戰、北轍南轅、因爲他智勇兼備、爲上峰所倚重、所以三四年之久、一天也不能離開職守

這年的寒假華貞又由體育專門畢業、回家不久、共產黨忽然占據鄰邑、華貞的家鄉、距匪區甚近、前來攻擊的風聲、一天比一天大、鄰近人民紛紛逃難、人心恐慌達於極點、于自强家裏、已經先走了、華貞家正要起行避難、匪軍麥至、全家倉皇而逃、華貞和一家裏的人覺爾失散、獨自彷徨正不知如何是好

忽與共匪搜索隊相遇、匪人一見她旗袍革履、時式裝束、料定不是大家小姐、就是女學生、自然格外注意、當時就叫她跟着走、華貞抵抗不過、被匪人押着送到某鎮共匪占作司令部的一處房屋裏、又被送入臨時拘留所、華貞一看這屋裏已經有了十幾個男人、也有她認識的本處紳士在內、她到這裏才聽說這是匪軍的審判機關、在這臨時牢獄裏、度刻如年的到了晚間、忽然又把他們叫了出來同到一處、只見有五六個人坐在上面、開始就審問叫這鄉裏一個紳士這位紳士、恐懼得很叩頭如搗蒜極力哀求赦免、可是他們却毫不留情、竟然叫拖出去執行死刑、眼看着這人面無人色、被他們反綁着兩手牽着走出一會兒還聽得兩聲槍響、料想這位紳士是與世長辭了

接着又審第二個這第二個是一個青年、態度很强硬大罵他們這種殺人放火的行爲、簡直連强盜都不如可是匪人被罵、反而笑顏相向、說他有膽量、叫帶去優厚待遇、讓他考慮々々還要他作一個同志

華貞想着這班匪類、如此欺弱畏强、可見作事毫無道理、那位紳士奴顏婢膝、求免一死、反而送了生命、眞是可恨亦復可憐、她至此已打定主意、不求倖免也不怨鄙、及至臨到問她、她却一點不慌忙、從容勸其改過遷善

這班匪類本是一些流氓見是一個時髦女子、都笑迷着兩眼、不住的看她、七言八語的、說了些不相干的話、最後商量好了、叫把她領到另一處所、慢々的再說

後來有幾個青年女匪、幾次勸她加入工作、她起初一槪不理、以後想起若要設法逃走、必須先行虛與委蛇、如是假意漸和她們親近、改變態度表示贊成、果然匪中不復防備、她覺乘機從半夜裏逃走了、在夜間也不管道路高低、直向故里走去

黎明的時候、到了故里村外、不敢逕入、跑到山上躲在樹林裏、等到日光漸漸射入村中、遙望着、村裏人影斷絕、連雞犬之聲都沒有、只聽得一些小鳥在枝上哀鳴隣家房屋、大半已成了斷瓦頹垣、焚燒的遺跡、隱然可見、她家雖幸而獨存、遠看門窗、卻是幾個黑洞洞的窟窿

她看了一會、從山上深草中、四面瞭望着、繞到她家的後門、到裏面一看、門窗都被拆毀、家具箱櫃衣物等々的東西、只殘餘一些破壞的、七零八落、狼藉滿地、屋裏陰森々地、似乎有鬼氣一時華貞覩此情景、毛髮悚然不知生死存亡、更爲之凄然淚下、她覺此處不可久留、急急尋得一頂破帽和一件破大衫、又把臉上抹些灰土、走到前屋、探頭外望、對面山脚下的路旁、正有一個黑影在那裏動彈、頓使她吃驚不小、再一細看、却辨清是一隻野犬、撕扯死人的尸體

大連滿洲報鑒
萬象更新
趙鵬

她直等到野犬的形跡消失、才再向四外探望、並沒有甚麼發見、遂從大門走出、不料方出大門、忽然又見牆邊有幾個人躺着、更使她害恐至極、要向後退回、兩腿幾乎不能自主、然而俄頃之間却判明躺着的全是死人、因爲已有一種奇臭、冲到她的鼻子裏來了、她還想到恐怕有熟人在內、但是血跡模糊有的身體已不完全、有的頭顱只剩得半個、面貌已經辨不清楚、她也不敢再看

華貞至此、愈覺得可怕已極、起緊從僻徑向村外走去

她離了凄涼悲慘的劫後之家、決定向距離此處十餘里的縣城前行、幸因喬裝乞丐的模樣、未至被阻而達到目的地

這縣城也在匪軍手中、富商大賈、非死即逃、家財貨物、全被搶掠、從前的大買賣、此時都關門閉戶、只有些小舖子小商人、彼此愁眉不展、還不得不在亂離中掙扎尋生活、華貞進城、找到幾處親友的家裏、已是十室九空、內中一兩處雖然還有人又不過代爲看守或是臨時占住、她看這光景、也不敢再找親戚了

彷徨歧路之中、幸而遇着一個老婆子、彼此談及身世這老婆子自言、以洗衣爲業有一兒子、已經出門好幾個月沒有回家、華貞僞稱在人家充當女僕、主人全家逃走自己家裏的人也不知去向求老婆子暫爲收容、情願幫助她工作、老婦人們多半心慈這老婆見華貞說得可憐、就引她到家裏去了華貞很勤的幫她工作、又將身邊藏着幾元錢、拿兩塊給了她、老婆子孤寂中得着這樣的好伴侶也不勝快慰、對她、感情極好

華貞雖然暫有棲身之所、但是無法脫離匪軍的勢力範圍尋找母親、心中總是着急不料過了七八天、老婆子的兒子、忽然回家、他本來是一個流氓、此時又加入了匪軍、面貌兇惡、性情滑、一見面就令人感覺不是好人華貞在他家、臉上灰土已經洗去了、雖然蓬首破衣終難掩其美麗、老婆子的兒子一見面、問明原委、以爲這一片肉簡直是掉到口中來的大有喜從天降之感、言語態度處處表現不懷好意、華貞心裏恐懼忿恨一時交集、正想急於另找逃避的處、未到實行、這小子覺乘機調戲她、華貞自然反抗、大鬧一場、幸虧老婆子痛罵、要拚老命、這惡魔才走開

華貞在這裏已是住不了、立時要走、老婆子又送她到一個高奶奶家、這高奶奶母女兩人、開設小客店兼作窰娼集賭的生涯、華貞才到她家、母女們老是盤問說她決不是當女僕的、頗有嘲嘲人之態、華貞不久又覺悟了此處也不可久居

當天晚上、在高家住着、籌算要離開縣城、若無良策翻來覆去、總睡不着、忽聽得隱隱的砲聲連續不斷、次日清晨、只見匪軍成群結隊經過街中、形色倉皇、向城外而去、她已料定必有變故一會兒官軍進攻、匪軍在前線大敗的消息、果然傳到她的耳裏

在匪軍退卻的時候、槍聲砲聲、漸漸由遠而近、官軍四面包圍、斷了退走匪軍的去路、另派一個支隊進城、搜索未及退走的餘匪、不到半日、就把匪軍完全解決

這天晚上她就打定了主意先去尋找親戚再設法訪問母親和全家的下落、次早離開高家走到街上、遇見兵士張貼布告、布告後面所署剿匪軍司令的姓名、忽然觸到眼簾、頓使她又驚又喜、原來司令下面的三個大字、正是王自强、她雖然歡喜、忽又想着天下同名同姓的人很多或者不是他也未可知

她腹中充滿了狐疑、脚步仍不停止、向所欲尋、找的親戚家走着、忽然軍隊沿街站崗、禁止走動、嚴重警戒一聲號令、前面數十騎人馬、簇擁而來、蹄聲得得、愈走愈近她注意看去、裏面一半是軍官打扮、一個精神飽滿服裝講究點的將官、一騎獨在當中、別人都是扈從的樣子、從她面前走過看得清清楚楚這將官正是數年離別的王自强、比較從前、却添了一種威風凛凛的氣象、華貞用脚尖站着、一直望到他們轉了灣、方才走途中聽得有人互相談話、甲問道、

剛才過去的是甚麼官兒呀?

乙答道、是王自强王司令、你還不知道麼?他是本地人會打仗得很、剿匪更出力、這回他來了、保管從此太平接着互相稱贊不已

華貞聽了、很覺得歡喜、想到找他到是極好、轉念自已這個乞丐打扮、太不好看不肯就去、仍然找到一家親戚、這家已經有個老頭兒回來了、華貞就在這家、整理衣裝、去見自强

到了剿匪軍司令部、幾個兵士荷槍站在門口、她說了姓名、要見司令、由兵士報告到裏面、因爲尚在嚴緊期間、所以經過好些手續、才選去和自强相見

自强從軍數年、勞苦已慣鍛鍊得壯健異常、絕不因征作戰而有風塵之色、此時剿匪全勝、得意中愈顯得氣槪軒昂、華貞身體也很壯健雖經匪難、艱險備嘗、略爲消瘦、然比較和自强分手時已到二十有零的年紀、骨格肌肉、恰在圓滿發達之際、自强一見、覺得她已經是豐艷已極了、他們別離甚久、一旦在戎馬倉皇顛沛流離之後、意外相逢、自然心底得了極大的安慰、彼此有許多話要說、反不知從何處說起、當時只略談些近日的情形

華貞說到全家分散要求自强設法尋找

自强只是微笑不加可否、却吩咐護從說有事要出去一面又對華貞說

你隨我一陣出去罷!

華貞摸不着頭腦、只得由他同出司令部、門前十來個兵都牽着馬等候

自强忽想起只顧帶華貞同行、車騎都沒準備、如何叫她走哩、正有些躊躇

華貞忽道、再牽一匹馬來罷

自强笑道、你會騎馬麼?

華貞答道、倒也練習過幾次可不知道行不行、你們要走慢些才好

於是華貞先行上馬、自强和她並轡而行、十餘騎前後護衛、來到一所房子前面下馬進去華貞忽見許多的鄰人親戚都在這裏、他家的僕人也在其內、見了華貞驚訝的道

小姐!你從那裏來的呀?

華貞急問

老太太到那裏去了?

僕人尚未回答、自强說道、快進去罷!在裏面等你哩!

僕人也說道老太太正掛念小姐、已經派人四處打聽、華貞不暇再問、三步做兩步、走到裏面、她母親和全家的人、一個也不少、都在屋裏華貞既來、頓覺充滿了一團喜氣

原來她的母親和全家人等以及鄰人們、從她失散以後尋找不着仍然向沒有匪的地方逃避、遇着了軍隊、和自强見了面、自强把他們送到後方、等到縣城攻破、華貞的母親、因爲尋找女兒心急就隨着軍隊進城、別人也急想回家、所以一同前來

此時華貞全家團聚、匪軍已平、自强遂著手清除餘孽招集流亡、駐軍半月、全縣依復原狀

班師以前、自强和華貞就在縣城舉行結婚禮父老歡欣三軍喜躍、賀客盈庭、無人不稱贊這對新夫婦是天生佳偶

這一場匪禍、他們濟了許多危險、受了不少的勞苦、結果却促進了甜蜜因緣的實現、所以困頓中的人們、倘若抱定方針、努力奮鬪、總會有苦盡甜來的一日

日本兒童和他們的生活

(勝矢劍太郎原著)

像盛夏之夜的夢(故事之一)中的小神仙我們已經有很多的環繞於世界上我們從來沒有看見過比日本小朋友更有禮貌的舉止、和大方的氣概的、在世界上無論在國內在室外、那具有明亮的眼睛和褐色皮膚的小朋友、總是心地坦白、有愛的感念和服從的精神、這不僅是由于他本人富有活潑的性情、和易于教導的天才、實在是教訓的得法呀、

日本實在足以稱爲兒童的天堂、日本做父母的總盡其力的使孩子們得到充分而不過度的運動、世界上沒有再比日本多的玩具店的國家、也就是在極小的鄉鎮上、也起碼有的、發售兒童玩具的店舖一兩家、每經過一個小鎮甚至于小村莊、以製玩具爲業的誠不計其數、獸音戲、跳舞、孩兒鐵……終日在戲院或集會的地方表演着、吹樂器、唱山歌、變戲法、木人戲、糖人術、充滿了日本所有的街道、全國兒童無不呈着欣喜的臉色

是不是日本孩兒的一舉一動、都是有利的麼?那是當然呀!號哭和口角、在日本兒群中難找出一個、甚至于絕對的找不着、不整潔的會話、在家庭中極其鮮有、互相打鬪更是沒有聽見過的事情誠然、快々的兒童、是絕對善良的

兒童之化裝

紅輪節是日本家庭中消遣得最快樂的一天、我們永不忘掉那無憂慮的生活、談話間充滿了溫存、茶水中芬芝四溢、和每餐的異香撲鼻、日本人的外表上和家庭裏、每天都呈着笑容和融着愉快無論老少除屋裏都穿着木屐當走進屋裏的時候木屐都要脫放在門外、在晚上屋裏屋外都掛着精美、而有玻璃罩那玩具的小花園、架着極小的橋梁、小池中幷養着金魚尤其可愛的、是伶俐的、小巧的、矮胖的、褐膚的嬰兒、他們是始終的快樂、從不哭泣嗚咽、爲何他們能如此呢?他們看見的和諧可親的臉、入耳的是溫柔體貼的、他們住的是傢具可以妨礙他們行動的小屋、哦、誠可爲你們祝福的日本小孩子!吗爲什麼呢?因爲一切的玩具、都沒有假哭的裝置、所以這仙境帝國的快樂的小孩無從效仿哭泣了

使我們驚訝非常的、就是大孩子們當吃飯的時候當大家席地坐在各人的小紅漆或綠漆的小桌大約一尺半見方前的時候、他們必定一一對長的們說『易太達秦馬叙』那意思就是『謝謝你給我這餐』還可注意到的就是不論在什麼地方、兩個小孩如碰見了必定大家脫帽致敬、你還想有一個國家的幼童、有如此的禮節!

你會問我、這些孩子在學校裏的行爲又如何呢?日本小孩他也是一種人類、偶然在教室裏也會偸懶和粗心、那麼使有一種極稀奇的處罰定出來了、叫他靜立在走廊上、將兩臂舉平、每只手上都要把着一隻裝滿水的大碗不准容那水流出一點、並且便要他自己嚥下去、如果你說這種責罰太輕、那麼你便照樣試試看、不要半小時的光景、你的胳酸了、你的臂麻而軟了甚至于那水碗不能支持了

日本的家庭、充滿了快樂、大家都穿着大方而寬大的和服、男女孩子穿的都是一樣女孩子或婦女都穿的妃色的下服(裾)、有塊美艷繡刺的包小伏、在她們的身上、使他們增加了一百一十九分的美麗和香艷、誰都知日本人是矮小、但是他們的木屐使得他們增高了不少、木屐上配着一個美麗或用織品的革鈕安放在大姆趾和二趾之間所以那些長襪、都是把大姆趾另外織起來的、和我們平常用的無指手套一樣

孩子們身上最有趣味的部分、便是他們的口袋、日本有些孩子、在他們和服的四周、繫上一個圍繞在腰間的

◆……兒童與其恩物

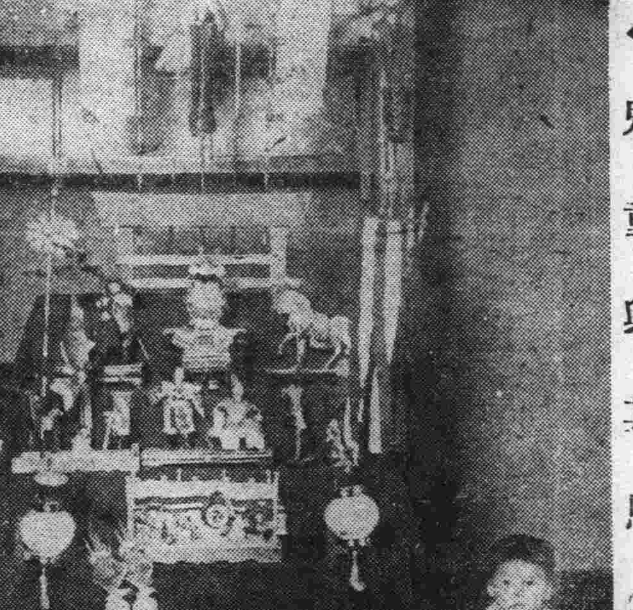

小囊、這多半是紅色的、有時也繡上許多花鳥、在這裏面放着可愛的小玩具、和其他的小寶貝我們總覺得沒有一個外國的小學生、情願穿上這樣的華服和女人臉調的裝飾品、普通的男女孩子都把他們的珍品藏在大碰的小匣、所以就是極神氣的松鼠、也偸不了他們的東西

世界上無論那一國的小孩子、沒有像他們這樣的喜歡運動、他們在遊戲地方、和在家裏一樣的禮貌和大方、我們常常說到日本是唯一香艷快樂的世外桃源、像這樣花叢似的國家裏、也是多

孩子們擲雪球、堆雪人…和其他的國家一樣、在日本有鬪箭和角力的運動、孩子們喜歡摹仿大力士們的吧哮、也是日本兒童注重遊戲像中國便可以看見的放風箏和鞦高蹺、都是由日本傳去的有種族特色的遊戲、那到很有意思……

日本女孩子沒有男孩們那樣的熱心運動、她們最喜歡的是拍毽子、那拍毽子木板做的、毽子的中心是有硬塊上面插着公鷄毛、誠好似一朶鮮花、這班少婦所以要選擇這樣的遊戲、因爲是可表示出她們各部分美態和艷裝

三月的第三天、是女孩子們一年中最快樂的一天、由於那天全國各地都要舉行着玩具三日節那些傀儡的東西表示出兒童時代種種溫和及仁義的精神、當孩子長到三四歲的時候家裏都要堆滿了玩具、在那天、她們格外的穿得華麗家裏特地的添上幾個桌、這又是除了日本沒有這樣的節日、這節日可以影響到孩子們向快樂的路上走承繼他們祖先的習慣和能盡忠於家於國

日本有種僅有的戶外遊戲叫做『咯吐立』可以不論大小的男女孩子一起頑、用一種叫做解其彭一的挑選法、舉出一個頭腦和同和一個小妖其餘的孩子們都頭做腦的兒子和女兒、頭腦保護他們不被小妖捉去、他們(兒女們)相連接的在頭腦的背後每個孩都捏着前一個的衣角頭人腦站在最前、張着手來跑去的忽後的舞動着、一弱小的孩子沒有力氣的、如果手一鬆、那個小妖便已上捉住他有許多可笑的事情就這樣發生出來……有許多消遣孩子情願做小妖、不過比任何其他的都要更加吃力點

每年五月五日是兒童節、是向來極其慎重其事的節日許許多多的旗幟在那大飛舞在空、最是各家爲他們兒子祝福的標記!每一面旗是代表一個小孩尺寸的大小是代替他們的年齡、平常各家陳列着的玩具中有歷史上著名的古代英雄和戰士的模樣、如果這是古代至今的將門戶之類那些家裏的玩具、馬便陳列着鼓、刀劍、這一大啊:和其他種種、這一大拜訪儀俗和盛大的宴會要做放風箏之的種種遊那天尤其悅心的就如新鮮用淇馬淇製的大魚、和用蝶菜及其他西一一併齊被團、上面伏着許而且嫩茶藥……諸如此類的食品做兒子們的都熬吃不着在節日這一大家家都充滿輝燈、街上照耀得如白晝、兒童們成群結隊拿着火炮、背着燈籠的在街上遊行——兒童節和紅輪節、是完全爲兒童而設的節日

最後我們要告訴你的、世無上最美麗有禮和殷勤的母親、就是日本的婦人、他們是兒童的福音、能使小孩子們永不流淚、——番樂的兒童是絕對善良的!

兒童在家庭中的位置

(李美蓉)

以這般悠長而迅速的一年茲終、滿天下狂熱新年迎、編者義不容辭的、也要拉雜几句、敷衍敷衍面子、可是、不敢說是貢獻、不過和關心社會者談談而已

一、家庭的組織、人間生活不論新家庭、舊家庭、以及大小家庭、除夫婦外、重要角色、就是子女、而家庭中婚姻、職業等問題綦複雜、最初步問題、不外教育、

二、女性的適進、爲人親者對子女教育、總是重男輕女不知是什麼居心據我看、大可不必、卽以本報、投稿之小友論、敢說是二一添作五女性從不落後變化情形、勇往演進、近年來、[illegible]記、醫師、乃至法律家、參政權者、極增加

三、指導者的主義、家庭境、個人性質、不能一致、但兒童印象深刻、萬難受劇烈刺激、惡癖之矯正不外干涉主義與放任主義二端、如(常態兒童)養成公民大部分足矣(低能兒童)養成生存力量足矣、勿抱干涉主義强其所難催其生機(優良兒童)養成社會上領袖人才爲止、勿用放任主義、驅入歧途!

總之現在的兒童、就是後來兒童指導的先進者、也就是組織國家的重要成分還遊已期、進化無止境、願共勉之

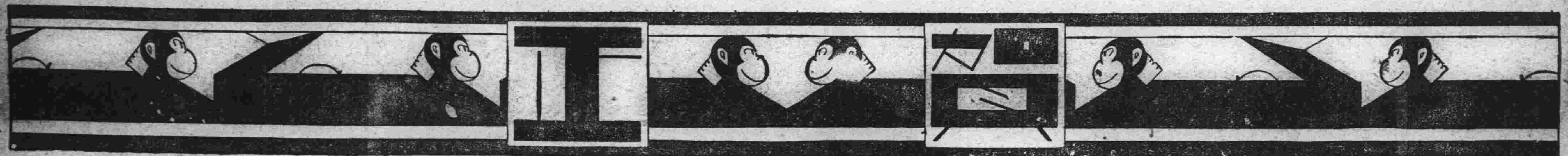

大連市監部通三九
政記輪船股份有限公司
總經理 張本政

大連市大山通十番地
大連華商公議會
會長 張本政
副會長 邵愼亭 劉仙洲
電話 八三五六

大連市西崗街一四六番地
大連西崗華商公議會
會長 麗睦堂
副會長 周子揚 周作之
電話 四五八八

西部商民公議會
會長 許萬亭
副會長 周玉蒼 劉儒風
電話 九六七五

大連市監部通二四番地
東萊銀行
經理 劉子山
副經理 劉雨樓
電話 三三一四 五八三七 五八三八

大連市泰山街二三番地
株式會社大連機械製作所
電話代表 九一五一番

福順義 銀號 油坊

大連太平町一四番地
天興福第一油房
主人 邵愼亭

大連市浪速町二丁目七十番地
小賣所組合
電話 三四八三番

大連近江町一六
福順厚 銀號 油坊 代理店
總理 曲子源
電話代表 七一四一

大連水曜會

株式會社橫濱正金銀行大連支店

朝鮮銀行大連支社

東洋拓殖株式會社大連支社

大連取引所信託株式會社

株式會社正隆銀行

株式會社大連株式商品取引所

株式會社滿洲銀行

大連取引所錢鈔信託株式會社

株式會社大連商業銀行

中國銀行大連支社

交通銀行大連支社

金城銀行大連支社

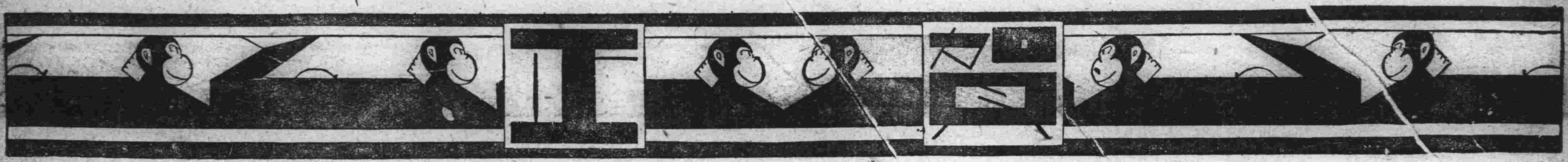

大連

大連市紀伊町十八番地
裕順祥
經理 黃信之
電話 四八六七 四二四五

大連
鼎新昌
經理 李英堂
電話 三六二一 四三三一

大連市淡路町二番地
裕昌源
主任 劉臨閣

大連市敷島町六一番地
裕發祥成記
主人 黃潤生

大連市愛岩町三十九番地
大連錢鈔取引人組合
組合長 赤塚彌太郎
副組合長 劉仙洲 任召南

大連市監部通百番地
晋孚銀號
總理 文敬齋
電話 六二四五 五二一九

大連市監部通五十番地
義昌錢莊
主人 叢春山
電話 五二九一 七六九三 八五九七 五三八二

大連市監部通一百番
壽民藥房
謝泗泉
電話 二三〇七四

大連市萬歲街六十五番地
德昌公司
主人 于寬德
電話 九四五四

大連市岩代町十六番
永豐裕錢莊
主人 徐仁堂
電話六一二二番

大連市加賀町三十番
惠通行
總理 王浩生
經理 丁耀東

大連市福星街百二一番
湧興泉燒鍋
經理 張六皆
電話 九五五〇番

大連市日吉町九番地
政安號材木商
經理 由振邦
電話 九六一八

大連
質屋組合事務所
組合長 郭子珍

大連市愛岩町四十番
儲蓄公司
經理 劉仙洲
電話 四八四一

大連市福德街八番地
雙興泉燒鍋
主人 張忠恩
電話五九一七番

大連市奥町
中華棧
主人 張焱丁
電話 五七四四

大連市東鄉町八番地
天興福代理店
主人 邵乾一
電話三八三〇番

大連市宏濟街十二番地
博愛醫院
孟天飛成
日冲那
電話 五四六七 六八〇九番
自宅電話 二二四〇五

大連香取町十七番
荷馬車營業商 **天興公司**
主人 殷天乙
電話 四三八二

大連淺間町
荷馬車組合
組合長 顏三峰
副組合長 周子揚 殷天乙

大連市奥町十八番地
雙聚福 錢莊油坊
總經理 安立義
電話代表五一二五

大連北大山通一八
同順福 雜貨船行
主人 孫俊卿
電話三九三四番

大連市三春町
水火保險部 金融倉庫部 各色顏料部
東北商行
經理 唐潤之
監理 唐壽山
電話 九四五六

大連東沙河口
商民會
會長 趙成德
副會長 王震東
同 太史丹五

大連東沙河口福星街五十番地
義合祥銀號
崔青林
電話 九〇九一

大連市同仁街三十番地
天興福銀號
主人 邵鼎三
電話二二五二五

大連市外香爐礁四區五番地
福元 樓堂
主人 周仲三
經理 梁景三

大連市外三春柳石家屯
煉瓦石灰製造販賣 **益和號** 煉瓦石灰工廠
主人 陳子禎
經理 穆玉樑
小崗子 九〇七五
北崗子販賣 四八六六

大連市西崗街一二四
協源茂紬緞莊
主人 王文川
電話 五七五九 八四三五

大連市浪速町五十番
協茂盛紬緞莊
經理 由獻亭
電話 四九八八 四六三二

大連埠頭構內
福昌華工株式會社
電話 四五一〇番

大連市西通一一七番地
南滿洲瓦斯株式會社
電話代表八一八一番

大連市西通一一七番地
南滿洲電氣株式會社
電話代表三壹四壹番

大連市山縣通一四七番地
株式會社富士洋紙店
大連出張所
電話五七一四 八三五三番

大連市山縣通二一三番地
株式會社福昌公司
電話七一七一番

大連市山縣通一八二番地
三井物產株式會社
大連支店
電話代表七一〇一番

大連
東三省官銀號
經理 王學海

大連市山縣通一五八番地
社團法人滿洲土木建築業協會

大連市山縣通二三二番地
國際運輸株式會社
電話代表八一八一番

關東州辯護士會
事務所 西山屯
會長 周元憑
書記 石祥源 金明德 王天祥
電話九五六四番

大連市敷島町六番地
福盛號紙莊
總經理 方德明
電話長五六八五 二一六六三番

大連敷島町二十八番地
公濟糧棧
電話三八二七 五二四六番

大連石炭商組合

大連市監部通二丁目六十一番地
兩替業裕豐仁錢莊
主人 孫益臣
電話四六八四・五四〇二 四二四二・五八九四

大連監部通百拾壹番地
萬寶久記金店
主人 陳彬章
本號電話五九二一 支店電話三九四二番

大連
洪來永興茂
監部通六九番 浪速町三四番 西崗街一三二
主人 徐友桐
電話五七二六 四七三九 七九二四

大連市寺內通三一番地
大連華商客棧組合
組合長 孫子傑
副組合長 寗儉堂
電話二一六〇〇

大連市敷島町一番地
益順公雜貨錢莊代理店
主人 隋鸞亭
電話五七六三番

大連市山縣通二〇〇番地
阿波共同汽船株式會社
大連支店
電話五〇〇一 六八九一番

大連市大山通
小林又七支店
代表 太田信三
電話代表六一六一番

奥町五五
德泰號
經理 于靜波
電話長五二八二 七四四五

大連市奥町愛宕町角
普愛醫院
院長 陳英生
副院長 葉英
電話七六七九 八五一〇

小崗子平順街三十七番地
岐山醫院
醫師 楊鳳鳴
電話四六五七

大連市監部通六十六番地
義生東
牟惠洲
長電話八四二一・三七八三・四九四五

小平島會
事務所
會長 周華堂
書記 學文堂 劉仁煥

小崗子
客棧組合
正組合長 李廣大
副組合長 武星三
會計 寗殿煥

大連市平和街三十番地
榮昌銀號
主人 楊海榮
電話四二一三番

大連市王陽街百二十九番地
運濱池
主人 荊子玉
電話九四五三

大連市西崗街一三五番
德成錢莊
主人 吳雨亭
電話六六〇四 八八九〇

大連敷島町五十一番地
廣泰號
電話三八二七 五二四六番

大連市愛宕町五二
益興德
電話五二六四

大連市紀伊町一番地
益發合
電話四三七八 五九八八

大連東鄉町二〇番
上海聯保公司
經理 莫揚波
電話四三九五

大連市西通一一七番地
大連火災海上保險株式會社

大連西崗
積善堂
主人 朱春山

大連市香取町三十番地
東亞油坊
主人 黃瀛東
電話五八九七

大連市同仁街三五番地
阜增祥雜貨商
經理 劉遠來
長電話六〇五六 八八六一番

大連市德政街二五番地
怡順東油坊
電話四六七九番

大連市西崗街一三一番
同聚福綢緞莊 東錢庄
主人 于宗海
電話七六五五 三〇一一番

大連市武藏町七二番地
大連荷車組合事務所
電話四六六五

大連市東鄉町十一番地
建成號代理店
主人 王瑞軒
電話四二四一 五五七七番

大連市常陸町二十八番地
廣源泰代理店
主人 楊振聲
電話三九六二 四二九二番

大連市浪速町六十四番地
兩替東昌祥
馬洪聲
電話四八一八 三三〇五

大連市橋立町三番地
福順祥油坊
主人 周惠宣
電話四八九三

大連市惠比須町
川濟料理
紅杏山莊
主人 林國斌
電話二三二八九番

大連市浪速町
遼東飯莊
主人 明吉昌
電話一七一三番

大連市西崗子
杏樂天
料理飲食店組合長 主人連元亭
電話六四六八番

大連市三春町一六番地
恒昇和油坊
總經理 常恕忱 副經理 周伯廉
電話九三三七番

大連市浪速町廿六番地
通匯銀號
經理 邵健庭
電話長四二四四 二五八二番

大連市東鄉町九三番地
羣英樓
經理 王玉春
電話四九九二 三三五二番

大連市監部通七四番地
雙興隆雜貨
經理 高振强
電話四八二三番

大連市浪速町七十番地
華昌錢莊
經理 張華堂
電話六一二六番

大連市西崗街
三義興
主人 喬德本
電話八四八五番

大連市粵町
聚仙樓
主人 由鴻基
電話七三七一番

滿洲報

增刊 第三張

學生暴動化之痛言

—敬告大學生

(劉選樵)

教育與政治經濟社會文化、具彼此之關聯、有互相之影響、政治經濟社會文化、多因教育而改造、故教育爲政治經濟社會文化之工具、而教育尤賴政治經濟社會文化之推進、是以政治經濟社會文化、尤爲教育之動因焉、我國近數十年來、教育因受政治經濟社會文化之變化、而有巨烈之遞、綜其大觀、約分爲四、即由專制教育、而變爲民主教育、由家庭經濟教育、而變爲國民經濟教育、由宗法社會教育、而變爲國家社會教育、由舊文化教育、而變爲新文化教育是也、

在此遞禪之下、有顯著之進步、民智賴以提高、國本賴以鞏固、政治賴以發達、經濟賴以轉變、且近年來、教育之發達、蓬蓬勃勃、大中小學校之設、遍地林立、促國家日進於建設康莊之坦途而全國之大學生、尤復濟濟蹌蹌、生機煥發、或埋頭學問、或研究科業、行將使我社會國家民族、由斯而轉入一新環境也、實無窮之希望焉

不幸東省事變、全國震駭在環球之上、凡爲中華之民族皆有熱烈之表示、而各地學生、激於愛國熱忱、呼號奔走、僅赴京請願者、數逾五萬餘人、以此作我民族精神之表現、固壯舉也、而國府當局、對此爲激勵民氣、雖請願之學生、間有過當、亦復曲予優容、全國之輿論、對此尤大加稱讚、令予反動份子一可乘之機、遂有假借愛國之名義、利用愛國之青年爲工具、而實行其破壞之工作、學生因愛國而無辨別之力、欠缺防範之方、甘爲此輩反動份子所利用、一致愛國之請願運動、遂爲盜匪式之暴動化、使大好青年博此無謂之毀譽、殊可惜也反動份子、見計得售、乃益加鼓動、而此輩學生、急不暇擇、盲從暴動、遂致破壞鐵路交通、搗毀公共機關、毆傷公務人員、恣意縛人刑訊、危害社會秩序之事、屢見不鮮、甚且高呼反動之口號、散發赤匪之傳單、似此妄行暴舉、殊非在國內智識階級中之學生所應爲者、致使社會惶惑莫名、友邦嗶然騰笑、不特與社會以恐怖之現象、且將引起外交之枝節愛國之行、固如是乎

夫致此之荒謬怪舉、推原究始、政府當局、未能防微杜漸國內輿論、未能詳示南針教育人員、未能平素努力、其責固當有歸、惟於學生方面、不能冷靜頭腦、審別是非、徒知叫囂衝突、忘諸正軌、其魯莽之舉、殊有負其平素之所習矣、且如此之行爲能否爲外交之後援、固不待論、即假有事、彼輩果能爲有效之工作也歟

蓋救國家之當前危難、須賴有長久之奮鬥、以致力於根本之準備、而愛國之心緒、尤宜時存於心頭、作未雨之綢繆、防危患於無形、若待兵加項上、始知抵抗、則又何救於實際、況我國之危急豈始於東省之事變、外蒙受赤俄薰陶、早組獨立政府、西藏受英人染指、久非我有似此邊陲失亡、豈亞東北事變、惟縱觀平素、今日號爲救國運動之學生諸君、皆能然逸嬉、未見下克苦之自勵若謂昔睡今醒、而見兎顧犬亡羊、補牢之計、尚不爲晚

惟疾關滬津各地之歸客言、此次事變、一部分之學生、有故意搗亂罷課、而作無恥之遊戲者、嗚呼似此敗類、其所表現之矛盾行爲、寧係眞正愛國之學生所應爲者歟夫人必自侮而後人侮之、國必自伐而後人伐之、我國之積年不振、教育之未能普及固居其一、然高等智識之份子、多走入奢靡之圈裏、懶惰性成、無遠大眼光、雖有愛國思想、不久自轉淡泊、似具有此等之弱點、烏能免外侮之來逼耶?

至若今次事變、所出之請願運動、逾出正軌、觸犯法網雖政府加以原宥、優爲曲容奈擾亂社會之安寧、防害國家之威信、似此不良之汚點永留史冊、荒謬之怪行、傳播海外、其罪將何避焉、日愛國而悞國、吾思學生諸君有思及此、必中夜不寐也京滬衛戍司令長官陳銘樞氏對此次學生之暴動、有痛切之言曰、帝國主義之陰計、在亡吾國、反動份子之陰謀在滅吾種、嗚嗚!痛哉言也愛國之青年學生、對此宜深加猛省、要知此次之表現殊失於國人之希望矣

夫往者之不諫、來者尤可追尚未積重、尤爲易返、若能懲前毖後、加以至善之努力予以澈底之覺悟、雖已失之東隅、尚可收之桑榆、爰抒所見、以告我智識階級之大學生也、

一、勿悲觀 近年來、我志趣未定之大學生、有漸即於悲觀之趨勢、舉凡政治之糾紛、社會之傾撲、內憂之紛至外侮之頻來、罔不直接間接、予以重大之刺激、而其自身所感觸之煩悶、如性慾之亢進、經濟之壓迫家庭之病苦、事業之企圖、解脫無門、乃成悲哀之泉源、使我全國大學生、沉溺於苦腦之中、而莫得超拔或輕世肆志詛咒人生、或失意頹唐、歌頌幻滅、並之所謂學者、崇尚歐風美雨之教、助長揚人抑己之習、究之社會罪惡、依然存在、燦爛前途、益失光明、悲喪零涕、奚補於事此應深予警惕者一也

二、勿浪漫 比年來、物質慾望之伸張、淫靡風習之競進致使意志浮薄之青年、墮身于萬惡之深淵、瞶然而忘其眞面目、或狂歌選舞、自號風流、或狂奢極慾、追尋享樂訓至德薄氣張、背涉浮囂、所謂天災人禍、皆漠然不足動其心、學校多一畢業生、則社會即增一遊惰之份子、此在國民經濟之損失、寧可數計歟、夫驕奢淫逸、于個人爲薄德、于社會爲罪惡、今不幸我大學生、竟躬蹈此轍、飲酖自甘、夫此優遊適意之生活、果有終恃之可能乎、此應深予警惕者二也

三、勿自私 權利思想、與地位觀念之擴張、此爲我國今日普有之病態、祇謀一已之利害、而輕視人羣之地位與責任、祇爭一已身之出路而不顧國家與民族之前途、此至堪痛恨也之此種病根、設深植於大學生之腦際、潛滋暗長、一旦決潰、爲害何可勝言、試思近年來、社會之黑暗、國勢之凌夷、民族之衰頹、文化之低落、則責任重大之大學生、寧容放棄其責任、且假令社會國家民族文化、前途永無燦爛之一日、又不知個人之出路、尤何在耶、此應深自警惕者三也

四、勿畏難 「爲學問而學問」爲我國當代學者之口頭禪「無所爲而爲學」爲英哲學家羅素之所稱道、此種謙冲自持、不計功利之研究精神、自足欽敬、惟其流弊所及、必將超越時空、拋棄現實、忽略時代、而莫可究詰此說施於富庶之美國、未爲不當、而在貧弱已達於極點之我國、則斷斷乎不可也、良以改造社會環境、指導人類進化、須具有最大之決心與努力、決非隔離社會、規避艱難、所能奏效故畏難苟安之一念、實爲破壞一切功業之禍根、此應深自警惕者四也

蓋値此國情世局、千變萬代科學藝術、日新月異之際、爲大學生者、對上敘四端、應拳拳服膺、而不可須臾離者、且首爲大學生最普遍之現象、而事實有不容否認者記者因全國民衆、期望於大學生者至大且鉅、而身爲大學生者、尤復高自期許、良以此後若能以自強自憤之努力、爲國家民族而奮鬥、雖不待呼口號與請願、而必能達到自身之希冀、而副國人之期望矣、夫勇者能承認事實之眞相、而智者能從事實中求出路、竊願大學生、對此加以領會、此爲記者於元旦之辰、掇拾浮言俚語、敬告於全國之大學生者、至傴見淺思、倘不免貽笑於方家

滿洲報社新年祝詞

謹敬貴報卓立滿洲

遐邇廣播言論自由

[illegible]頻振[illegible]憂民之憂

持正[illegible][illegible]譽千秋

瀋陽縣自治執行委員會執行委員 秘書長 農工商會長 于紹昌謹祝

滿洲報新年誌喜

木鐸

[illegible]敬祝

光陰荏苒又換桃符 與時俱進 貴報前途

恭賀 滿洲報新年之禧

奉天市警察局副局長劉兆祥謹祝

新舊曆之問答

(知非)

老專與老革、相遇於不新不舊、半開化之國、亦治亦亂假和平之地、老革謂老專曰十別三日、刮目相待、異哉乎子、被人所棄、迄今廿載有餘矣、此二十載之光陰、不謂非久、改其所不良者、以至於良、綽有餘間、乃何慮度歲月、毫無振作憤發氣認定魯論一書、孔子所云行夏之時、如金科玉律、確乎不敢稍易、何太固執乃爾、子雖欲守先王之法、遵聖人之言、亦曾思孔子係聖之時者也、仕止久速、亦皆隨時爲轉通、迥非刻舟求劍、膠柱鼓瑟者、所可同日語也、舊曆年關、本不爲人所歡迎而反守死不變、無乃太不値乎、且子不覩夫東西洋乎、凡屬文明國家、對於陽曆之慶祝、無不奉行化一、如是不唯一國便利、即國家與國家、交通往來、亦便利也、乃有不達人情事理者、謂夏曆若改、於農人之耕種收穫必愆其期、嗚乎、爲此說者吾亦聞之屢矣、是眞不達事務之愚言、可笑亦可憐矣、夫二十四氣之次序、無論如何改易、必不至於顛倒、曾未聞春行夏令、秋行冬令、冬夏而行春秋令、農人不識之無、事改其常、不免信口而談、彼冬烘先生、與夫便便大腹賈、亦隨之說狼道狽說虎道虎、何不一加思索乎

老專聞言、躍然起、怒然答曰、余自被人推倒後、自知一肚皮不合時宜、於人無爭與世無爭久矣、語言無味、面貌可憎、不敢顯露於人前唯行吾所是而已、不圖與君相逢、勞君一番大教訓、以理論之、便當頓開茅塞、顧諦聽之下、愚上加愚矣、余之守舊專、因此方呼爲老專所謂名副其實者是也、非若盧僞之徒、貌是心非、掛古招牌賣假藥、修新門面售估衣者、之所可比擬、君以我爲頑固不化、不能與世爲轉通、試問時時改良、日日改良、良果在何處也、以余觀之、競言改良者、確係改其良者、而使之不良、謂予不信、請一觀其現在、政府係全國之領袖、地方乃國民所棲止、今命已革矣、黨已立矣、宜有一定之方針與軌道之前進、而竟不然、南北兩方、勢如冰炭水火、各不相容、致已死先烈、鐵血頭顱換來之中華民國、光華燦爛、至今暗無顏色、人事相殘、天災流行、非水即旱、小民已無噍類、此掃除專制政治革命之所得者一也、更以觀其風俗與教育、近數年來、學校之發達、非不日新月盛、第以觀其表面、似有莫大之希望、然五經四書、號稱國粹、學子倍大年齡、往往尚未問鼎、至於髫年幼童、則更無論矣、余鄉曩年之文風、不落人後、客歲學校開課、教育令下、經書盡去、後輩青年、非唯不辨曲讀、即夢想亦不到矣、風俗之渙、女事巾幗、各守其天、未可倒置、今鬚眉男子、居然傳粉而搽脂、巾幗女流、靦然去笄而截髮、一倡百和、幾乎傳遍於中國、凡事能壯觀而尤稱便、無妨違衆獨行、所以求其適意耳、吾不知時髦男女、求其壯觀便利者、果何在也、此掃除專制、教育與風俗革命之所得者又一也、孔子之道、不得行於春秋列國、然其一言一行、實堪爲後世所取法、行夏之時、本因顏淵之問爲邦而發、即弟子之中、不過虛擬之語、合之殷輅周冕、均係事權得屬然後方可以施行、非必然也取其時令之正、於天時地利與人功、在在適合其宜、不然自秦漢而後、降及滿清末葉、一國之興、其他法制、無不改絃更張、何獨對於歲首、而仍沿之無替也、且夫治國之法、有定而亦無定、因時制宜、無須是新而非舊豳風所云、一之日觱發、二之日栗烈、三之日于耜、四之日舉趾、即夏之冬臘正二月也、孟子所云、七八月之間旱、則苗槁矣、即夏之五六也、周家以稼穡開基、夏曆雖正、而猶改之爲建子以是知國家之所最重者、更有在也、區々歲首、因之可革之亦可、無足以爲輕重而置辯、東鄰維新發達已極、每歲陰陽合曆、猶不忘舊、中國政府、反以合曆爲大禁於愈不關係緊要處、而愈費苦心、曷亦思國家之強弱不在乎此、君以余爲守舊、復以嶄然新鮮頭角傲俺之、嗚呼、予欲勿言

國人宜一致力爭軍民分治

(黃琬)

國難當前『一致對外』呼聲、遍於全國、人心如此、國可不亡、雖然、對外必有其道內政不修、外侮莫禦、是則對內各種政治問題、必先謀其根本解決、其理甚顯、政治問題、原非一端、其最惡者莫如廢除軍人干政、實行軍民分治

年來政府當局、力圖造成個人獨裁政治、夫獨裁政治、求之現代、原非創見、墨索里尼其一例也、不和獨裁之制、行之意大利可成、施之吾國必敗、墨氏亦先有其地位、而後行其獨裁、初非以獨裁造成政治地位者又墨氏之獨裁藉以行其鎮壓共產政策耳、初未嘗獨裁毀壞國家一切法度、更未嘗以獨裁躪其所領導之黨、其造成暴民政治地位者、則有如下條件(一)意大利已爲軍事統一國家、其軍人不干政治(二)墨氏政治目的在鎮壓共產黨全國軍人對之、均懷擁戴、(三)墨氏所領導之法西黨、組織健全、足以鞏固墨氏政治地位、今者當局所處環境如軍事之割據、人心之攜貳同忍之叛離、以比墨氏、適得其反、宜其政治地位、常在動搖、乃未得其位、先獨其裁、若欲以獨裁亟亟造成地位者、擴謀術數、無所不用、黨則既躪法亦毀壞、是其施也遂、而其收也宜、

請進而言獨裁之害(一)自軍事言之、總理領導國民革命指示吾人以『喚起民衆共同奮鬥』若採取獨裁摧毀民主專憑武力革命必敗、過去革命之挫折、可以爲證、此其一(二)自政治言之、建國大計、首重法度、年來各項政制、甫經設立、運用習慣猶未養成、政府自身正宜事事守法、以期造成法治、乃在獨裁之下、財政之不公開預計等於虛設、兩湖之設特稅、禁煙成爲具文、人權之無保障、約法又成欺世之具、是自有獨裁而法亂矣、至於吏治之未能刷新、貪汚之莫可掃除、人習奔競、士鮮氣節、則又紀綱不立、正氣日亡、可爲憂、此其害二(三)自黨務言之、在一黨專政之下、黨權宜高一切、黨權高、斯黨之主張可求貫徹、乃自獨裁行『以黨治軍』爲不可能、其他政治主張、更多不能實現、則黨之紛崩難析、有自來矣、此其害三、夫事必有因、求其造成獨裁之故、軍人干政是生禍階、其害之及於中央政治者既如此、其及地方政治者、則又造成萬惡政治、不堪言狀矣、請進而言軍人干政之害

軍人干政之害、一方引起政治混亂、一方使軍隊腐化、(一)自政治言之、軍隊各據一方、互爭雄長、小之則地方時生火併、大之則全國捲入內爭、此其一、軍額擴充常無限制、軍費浩繁、則干涉財政、恣爲搜刮、直接之害、則有捐稅繁興、財政紊亂、間接之害、則有商業凋弊、建設停頓、教育不振、此其二、軍隊對於司法常施干涉、箝制輿論、殺害無辜擄人勒贖、猶事之小者、其對於人民武裝自衛團體、有不能供其利用者、則無不誣爲通匪、立加撲滅、屠殺之慘、所不忍聞、此其三、禁煙已頒明令、而軍隊對於種煙、則或予開放或施勒迫至販運煙、尤多包庇凡爲軍隊駐紮之地、煙禍莫除、此其四、軍隊對於土匪、迭加收編、間有勾結土匪、壓迫人民者因之人民遇匪、常不敢報官、報官則軍隊至、而匪立退、軍隊即藉口剿匪行其勒索、及軍隊退而土匪又來匪又揚言報復、藉爲敲詐、於是人民無日不在軍匪二重壓迫之中、痛苦情形、不堪紀極、此其五、軍隊負有剿匪之責、無如軍隊行爲、已同土匪、人民受其剝削、窮不聊生、多有流而爲匪者、於是兵多而匪益多、今者全國已成遍地皆匪矣、此其六軍隊對於地方行政、橫施干涉、侮辱縣長、成爲常事、縣長之委任、常須選擇軍隊人中、或須受其支配、而軍隊甚有擅委縣長者、則軍事獨裁、又不僅見之中央政府矣、此其七、年來各省政治混亂情形、大都如此、事實昭彰、無可爲諱(二)自軍隊言之、軍人擁兵干政、義不應爲、一般干政軍人、多抱權利思想、本無主義、其官佐則有浮報軍費、尅扣兵餉侵吞稅款、包庇捐稅、苛勒人民、甚至勒迫種煙者、其兵士則有開設煙賭、私收規例者、至於嫖賭吃煙、更爲軍中常事、貪汚荒淫、軍隊之紀律全無、而軍人之精神全失、凡爲軍隊駐紮地方、兵士之横行甚於土豪、官佐之牟利過於劣紳、人民弗堪其擾、至有軍隊即匪之稱是知干政流弊、有使軍隊匪化成匪者、良可慨已、夫在現代政治修明國家、軍事向受政治支配、有以文人管領軍政者、從無以現役軍人主持政治、故其國家秩序安定吏治清明、整軍經武、則且成爲強國、吾國自從軍人干政以來、政治則混亂日甚、軍人亦墮落日深、政治軍事兩受其害、且國家養兵、成爲殃民弊政、歷十餘年內戰不已、人民生命財產損失、不可數計、充其害、必至民無噍類、國何以存、嗚、其禍之烈有如是者、則廢除軍人干政、豈乃急不容緩矣

上述軍人干政之害、不論中央地方、皆就事實而言、若就理論言之、軍人果不得干政乎、或曰全國軍隊情形、幷非盡如上述、其中不乏紀律嚴明、受人愛戴之軍隊、又不乏熱心愛國、長於治兵之軍人、以善良軍人兼領地方行政、未見絕對不可、不知主張軍民分治、屬於制度問題、初非對人、現代政治日趨複雜、從政治軍、截然兩事、有不容以一人兼領者此其一、現任軍人兼領政治遇有政見不同、動以武力挾制、此在民主政治之下、絕對不容、此其二、是則軍人干涉地方政治、理論事實、所均不許、或又曰自古鎮亂興邦、必先武功而後文治、在軍事割據形勢之下、中央政府由軍人秉政、先行武力討伐、俟軍事統一之後、先就地方施行軍民分治、以漸及於中央、循序漸進、事期有濟、否則中央政令不行、地方軍民分治、何由實現、不知此說誤矣、先武功而後文治、此中世紀封建時代之政治理論也、封建時代政治鬪爭、爲少數人之事、人民處在旁觀地位、所謂『不識不知順帝之則』故歷代帝王開創、必先武功而後文治、此非所語於今之國民革命也在國民革命之中、黨之責任在於領導民衆參加政治鬪爭對內打倒軍閥、對外打倒帝國主義、皆將以民衆力量行之、否則國民革命爲無意義而黨爲可廢矣、夫革命步驟第一步爲奪取政權、第二步爲訓練民衆『樹立民主勢力』所謂訓政是也、在訓政期間中央軍事政治、首宜劃分、一以端革命之趨向、一以法民治之障礙、雖不得已而用兵、所以指揮軍事者、固有黨在、求利便於軍事者、不在兼領黨政、以軍兼政、不啻對政有所猜疑、以軍兼黨又若對黨弗加信任、精誠團結之謂何、是則證以理論、軍人干政、雖在中央、亦所不許、不謂一時權宜之計、至使黨務政治軍事悉陷糾紛是固國家之大不幸也、今者國難急矣、爲捍衛國家計、全國軍隊、亟宜抽調訓練、俾成勁旅、以挽危亡、爲軍人自身計、慄乎閱牆禦侮之義、明乎軍人干政之非、亟宜捐除私見、放棄政權、約束所部待命而行、則報國有日、遷善未遲、國家之福、亦軍人之利也、或又曰自國民黨採取聯俄容共政策之後共產份子、布滿社會、清共之後、民衆運動、苟猶積極進行、難免不爲共產黨利用勢且危害黨國、不知此說又誤矣、國民黨容共何事、爲革命也、清共何事、以其害革命也、清共之後、共產勢力、原未消滅、而國民黨革命任務、則亦未了、完成革命、端在『喚起民衆共同奮鬥』此民衆運動之不可廢一也、消弭共禍、重在實行革命、一方努力領導民衆使不至盲從共產、一方改良政治、切實爲民衆解除痛苦否則政治依然不良、而民衆又不在國民黨領導之下、人民火熱水深、急不暇擇、何神邪說、且足立會結衆、鬼況爲主義有組織之共產黨乎證以政府剿共困難、不在武力之不如、而在民衆之赤化足知民衆力量、強於武力、[illegible]民衆、不啻養敵以兵、此民衆運動之不可廢二也、夫自國共分裂之後、國民黨革命陣線、陷在反動勢力與共產黨夾攻之中、即昔之敵革命不無[illegible]之歟、今反動勢力、乃未剷除、共產勢力、依然存在、而外侮且乘虛而至、如國難之言爲可恃則『喚起民衆共同奮鬥』有不容懷疑者矣、國人不察、有倡爲廢除一黨專政者、甚有詆爲以黨亡國者、黨之生命不絕如縷、嗚呼惟革命而黨與國危矣

數月以來、中央政府迭以和平統一之義、詔示國人、所謂和平、示對粵不輕用兵、『委曲求全』以期同赴國難耳國人愛國、則亦呼籲和平、勸告息爭、如所謂『互讓和作息爭釋嫌』如所謂『排除一切成見組織統一政府』具見國人救國之切、望治之殷雖然政治糾紛之癥結則尙有未爲道破者、試問人民何爲彼此、所不統一者、厥爲軍事割據、人民誰不厭亂、所不知和平者、不爲中央之討伐用兵、即爲地方之軍隊火併、追原禍始、出自軍人干政、政府人民豈謂不知、而挽救之法、舍行軍民分治、當有他道、知而不爲、政府且有因循誤國之愆、何以『委曲求全』之雅、知而不言人民雖作和平統一之呼、何補和平統一之事、蓋和平必期永久、統一必求眞實、所謂和平、不過『相安一時』非永久之和平、所謂統一、僅於『分治不作』非眞實之統一、禍根不除、危機四伏、固必然之事也、且處軍人干政之下雖倡爲『組織國防政府』『勵行法治』『財政公開』『尊重人民權利』甚至『取消一黨專政』不爲徒今空言、亦屬無補於事、又必然之勢也、夫軍人干政、成爲一切政治障礙、國人痛心疾首、固已久矣、今者國人不就障礙立言、正義不彰反使軍人議論紛紜、政治問題、成爲軍人聚訟之局、和議挫折、又何足怪、凡事必有是非、固宜是者是之、非者非之、國人苟以軍民分治之爭爲是耶、則大義不容曲讓、定見正賴堅持而輿論之同情、尤爲和議促成之助、徒求『互讓』但說『排除成見』是非不言、癥結莫破轉恐枝節橫生、糾紛莫解、在諸愛國初衷、寧無刺謬所幸和議結果、已立政制改革方案、國人固將拭目以俟四屆中委第一次會議之召集實行和議主張、修改組織法改組政府、使今後現役軍人不得兼充國民政府主席、推之各省政府、莫不如是、則政治障礙既除、其他問題不難迎刃而解、必如是、政治始有軌道可循、必如是、國人始可悉心對外、民族存亡繫此一舉、挽救國難之道、其在斯乎、夫輿論勢力、常足左右政治局勢、國勢如此正軍人激發忠良之日、尤國人發抒政見之時、國人盍一致力爭軍民分治耶

億萬斯年

瀋陽縣縣長謝桐森恭祝

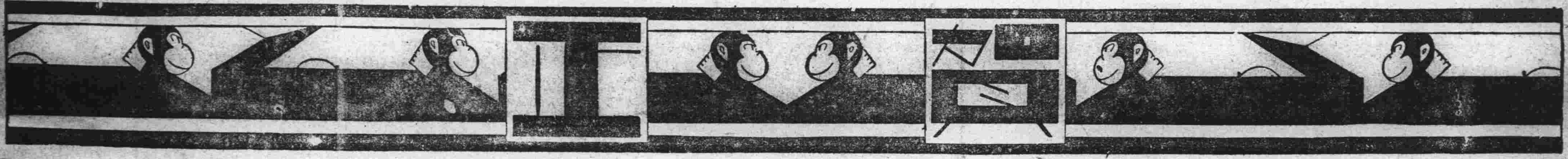

長春

長春益發銀行經理
孫大有

吉林硝磺局局長
梁廷樞

吉長吉敦鐵路局局長
長春市政籌備處處長
東北交通委員會副委員長
東北電信管理處處長
金壁東

長春縣縣長
趙汝棋

長春市公安局局長
孫仁軒

吉林長春地方法院檢察處
首席檢察官
徐良儒

吉林長春地方法院院長
查貴陽

長春
慶豐錢號

長春
會合公

長春晉隆洋行經理
張 制 維周

長春
萬源滙
錢粮業代理店

長春
廣盛店
經理張心一
副理左春榮

長春
福順厚製粉廠

長春
裕昌源製粉公司
董事長王荆山

長春
益通銀行
經理馬益堂

長春東永茂經理
金翰臣

長春頭道溝商會副會長
周景昌

吉黑榷運局
局長魏宗蓮
副局長熙清

長春
鎮元春
經理王子賓

長春市商會
主席 常務委員 常務委員 常務委員 總務科主任
史維翰 孫大有 董樹棠 楊百仲 田芝年 史心清

長春頭道溝
商務會
會長左春榮
副會長周景昌
副會長張惠卿
坐辦孫化南

長春
寶聚豐錢號

長春
協和福商店
經理曲蓬山

長春
三泰棧

長春市公安局督查長
原麟閣

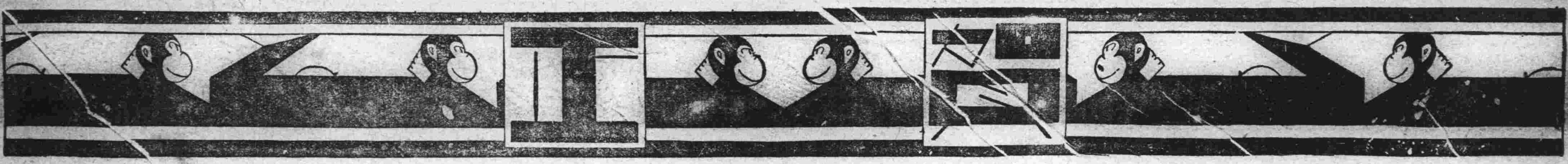

奉天

奉天財政廳長 趙鵬第

奉天市長 趙欣伯

奉天省長 臧式毅

瀋海鐵路保安維持會 關承烈 田中整 萬澤正敏

南滿站 中華商務會 會長王維周 副會長李玉樞

南滿站 交通銀行 載拜

奉天電燈廠廠長事務取扱 大磯義勇

最高法院東北分院 院長趙欣伯

南滿站 彩雲汽車公司 藤浪町六番地 日電話四七四六

高毓衡

南滿站 永生祥 經理王子久

南滿站蝙蝠牌火油 奉天總銷處 德昌行 監理于敬五 經理劉子純 副經理王墨卿

南滿站 中華料理組合事務所 青葉町六番地 日電話二五七三番

南滿站 公記飯店 主人高魁五

南滿站 旅館組合同人

南滿站 天聚東旅館 主人馬錫九 經理李煜亭

南滿站 公合棧 總理張漢卿 經理岳子明

南滿站 天泰棧 主人閻茂堂 宮島町六番地 電話二三一二 三〇一八

南滿站 萬國旅社 經理趙福堂 中電話二三七〇 日電話二一六八

奉天保安局 局長常守陳 副局長高鳳岐

奉天市 警察總局 副局長劉兆祥 局長齊恩銘 副局長尹永禎

奉天城內中街 吉順絲房

奉天實業廳 廳長梁玉書

南滿站 天一坊飯店 日長電話四五九二

奉天市警察第七分局 局長顏子材

東華醫院 院長馬榮恩 奉天大西關五斗居南胡同

南滿站 祥隆銀號同人

南滿站 瀋陽旅館分號 中電話五三一七 日電話四〇三七

遼寧

東三省官銀總號 總辦吳恩培

遼寧大西城門裏萬寶蓋胡同 永順洋行

住址翰墨軒胡同 奉天慶隆泰 經理劉子彬中電話三八三五

住址銅行胡同 奉天義順德 經理趙欽堂中電話四七三七

奉天財政廳長 趙鵬第

瀋陽縣警務處長兼警察署長 張鳳岐

住址小東門裏北胡同 奉天天成東

奉天大西邊門外商埠地十一緯路 永聚興 經理呂荊山

住址小東門裏泰山銀炉胡同 奉天宏順成 自動電話四九二四

奉天 翁恩裕

奉天 袁金鐙

奉天 闞朝璽

奉天 盛興公司

奉天千代田通三十八番地 東源布莊 日電話三九六八

洮南

蒙邊督辦 陸軍上將 張海鵬

洮南 電燈廠德記

洮南縣 縣長申振先

洮南警備司令 傅銘勳

洮南奉天第九監獄 典獄長任國泰

奉天城內濱江道外 萃華金店總分號

遼小北關 天和祥 經理趙星五

遼寧大西關 祥記棧 經理高岐山

城內中街 洪順盛茂 泰和商店 總經理姜蔭喬

恭賀年禧 遼寧 吉順絲房 鞠躬

恭賀新年 奉天城六西邊門外商埠地十一緯路 新新商店 經理宋庚西

吉林

洮南稅捐局 局長恩麟

洮南商會主席 張遇春

洮南縣公安局長 許越衡

吉林高等法院長 富春田

恭賀新春

下九台

吉林下九台 永衡厚粮棧

吉林 下九台商會 同鞠躬

吉林下九台粮業公會 主席孫明珍

吉林下九台 永衡和糧棧

吉林下九台 協玉長粮棧 經理孫明珍

恭賀年禧 吉林下九台稅捐徵收局 局長崔清倫載拜

吉林下九台 東興順 雜貨商業

吉林下九台 東興公 綢緞布店

吉林下九台 永衡通粮棧

吉林下九台 東益泰粮棧

吉林下九台 千葉修一商店

吉林下九台 天豐厚糧棧

旅順

旅順朝顏町一三 吳服店 公和利 主任陳仲宣 長電話四五

旅順新市場 吳服店 福昌利 主任姚玉堂 長電話五〇五

旅順池月町 華商公議會 正會長潘仙洲 副會長孫靜軒

旅順川端町二一 祥泰東錢莊 主任蕭樹梓 長電話四五二一 六三二

旅順管內六會長
營城子 李祝三
水師營 喬德義
三澗堡 王殿拱
方家屯 劉銘新
山頭村 蕭常盛
王家店 陳士讀

旅順朝顏町一四 雜貨木材 商泰興茂 主任呂維東 長電四二一

旅順敦賀町 吳服店 德泰號 主任歐陽鵬

旅順新市場 錢業 吳服店 同順興 主任李元義 長電話一五二 三八九

旅順鮫島町三九 粮業雜貨 商東順裕 主任王錫三 長電話一七二

旅順新市場 粮業雜貨商 全盛興 主人王志厚 長電五一四 電報掛號〇三五六

旅順朝顏町 經理三井帝國火險 粮業雜貨商 福增盛 主任張欽堂 長電話三八七

旅順橋立町人夫供給 天德公司 主人宮俊卿

旅順新市場 白米醬油製造 西洪順 主人潘仙洲 長電話一一八

旅順博多町 第卅號 主人侯雅卿 妓女 素秋 艷春 鳳春 寶福 艷秋 蘭亭 玉鳳 桂紅 紫芬 鳳英 小卿 鳳仙

旅順博多町一五 遊廊 第十九號 主人李雅卿

旅順東町粮業雜貨商 昕昌號 主任呂榮堂 長電話一二七

旅順東町粮業雜貨商 源順東 主任辛壽山 長電話四七四

旅順十年町粮業雜貨商 慶順德 主人魯樂軒 長電話五七四

旅順鮫島町粮業貨商 成發盛 主人劉玉峰

旅順東町粮業雜貨商 長發永 主人王瑞亭

旅順市鮫島町 粮業雜貨商 商天德合 主人王欽臣 長電話二〇九

旅順鮫島町 粮業雜貨商 天德長 主人王惠臣 長電話四四四

旅順新市場 粮業雜貨商 永聚利 主人韓瑞九

旅順新市場 同盛和錢莊 本支店主人寧品三 長電話三九六

旅順新市場山珍海味 雜貨商 同盛興 主人吳志先 長電話一三一

旅順川端町高粮酒製造商 福興泉燒鍋 本支店主人劉仙洲

旅順鮫島町 粮業雜貨商 西順成 主任宋運棣

旅順市松林町 中日飯店 泰豐樓 主人于日三

旅順水師營北街綢緞莊 福盛永厚記 主人王竹孫

旅順水師營西街綢緞染商 玉合湧茂記 主任呂維東

旅順末廣町三四 五金雜貨店 德順義 主人姜俊霖

旅順川端町 自轉車修理販賣商 永和商店 主人于國珠

旅順新市場 金銀兩替 泰記錢莊 主人王景山 長電話五六三

旅順忠海町十番地 寶裕祥小賣所 主人穌允恭

旅順市內中國黃酒 製造 同業組合

旅順川端町製造菓品茶葉莊 信升恒 主人蘇振魁

旅順市郵便切手收入印紙總代理 洋雜貨商 源順興 主人房蘭生

旅順新市場町一 天和盛錢莊 主人王子文 長電話五六三

旅順善通寺町 文玉德油房 永玉德雜貨 主人楊輯五

旅順朝顏町八番地 洪盛樓飯店 主人潘仙洲

旅順池月町 福興樓飯店 主人孫克俊

旅順朝顏町硝子玻璃店 天來福 主人王德仙

旅順鯖江町 老精華眼鏡公司 主人謝振華

旅順管內三澗堡會曹家屯 果樹農園 主人劉舜卿

旅順管內三澗堡土城子 德運自動車公司 主人劉希孟

旅順東町 益元堂藥局 主人王子久

旅順朝顏町 寶善堂藥局 主人孫輯五

旅順善通寺町 福興堂 主人徐允吉

旅順新市場 魚業雜貨商 三合魚店 主人朱幹臣 長電話一五四

旅順新市場 洋廣雜貨商 新順永 主人李元通

旅順十年町一 福德堂 主人劉金祥

旅順善通寺町 山海堂 主人劉洪恩

旅順市內 質屋組合

旅順川端町 遊廊 第廿六號 主人楊桂文 妓女 翠賓 寶珍

旅順朝顏町 遊廊 第廿九號 主人王金喜

旅順十年町 遊廊 十七號 主人馬蓮浦 妓女 小茹 艷芬

旅順西町滿洲報分社 分社長劉峻卿 借用電話四八四

鐵嶺

鐵嶺縣商會主席 常順如

鐵嶺縣政府執行委員會委員 王者貴 化南 鐵嶺

鐵嶺 公濟糧棧

郭家店

郭家店商務會 會長劉玉蒲

郭家店 滙湧泉 經理張懷思

郭家店 永發源 經理劉雅齋 日長電話九號

郭家店 萬陞合 經理李雨山

梨樹稅捐郭家店分局主任 韓容盦

梨樹稅捐郭家店北山分所主任 張岐蔚

梨樹稅捐郭家店南山分所主任 許效伯

郭家店驛 豐聚永粮棧

滿洲報

增刊 第四張

脚的魔力

—日本女性的脚—

(雪痕譯述)

脚…脚…脚…脚…脚…脚

這脚字無論羅列多少，終不抵摩登之巴黎或舞蹈之巴黎的舞台上，那一大堆的脚，所給與人的感觸

從摩登之巴黎，尤其舞蹈之巴黎，並其他燦爛奪目的美國影片中，我們眞不斷的見着許多多的脚了！那粗細而合宜，雪白且調潔的她們的脚啊！都一律赤裸々露到大腿根兒，使我們看到，這的能令人氣息兒爲之暫時滯停！

曲線美嗎？不！在舞台上她們的脚的激動，若像以曲線美三字評之，似乎不大妥當，寧可說是直線美，在她直線的左右之兩脚，隨着音樂的進奏，直露到大腿根兒的伸縮着動轉着，尤其無窮的變化着眞含着豐富之氣爽一時好似整齊的軍隊之行進，有時甚至遠勝於軍隊，她們都具有充分的煽情的直線美，當然是不會錯的罷？

在繁華的巴黎，要去看跳舞的時候，較近舞臺的座位要說票價貴，眞的是太貴了凡是那種座位，都標着特價因爲坐在此處，對面眞有無量的風趣，泰然自若的坐在這種座位的好色客們，若比較日本等，實在可表現社會的正直說是這是一位日本人，他雖然心想坐在接近舞臺的座位，但是因爲怕衆目之愉視不得已才坐在後方的座位，他恍惚然瞧看着，板起面孔來，裝做正顏演色的樣子，像這種假裝好人的僞膽，實在有些厭氣，這樣獗氣的日本人，要叫他判斷那些密絲們的兩脚，究竟孰優孰劣，恐怕他眞有點看不透罷，事實上不好的女子的脚，暫且不論，要說在電影裏所表現的美國女明星們的脚，像高大的快馬的脚似的，給人以敏捷之情感，若比較那隻脚好，那隻脚壞，眞是不大容易

有一種人們，他們由柔軟的意味來批評脚，他說只是細緻的並不算好，要以像蘿蔔那般粗肥的算最好，不過有時以某種感情，也不能不這樣想着

所謂脚線美，若是一個細高條兒，穿着絲襪子，給人看着的時候，恐怕要叫人感着過於沒有實用的效果，同時我們稍微已不能被她煽情按脚的美也帶一種性的功用在以某種程度之洗練所表現的時候，在我們因爲是脚的美必要快然的去聽她，然而從失却適度之効果，而看到已洗練到美底本位的脚時，還不能想到她已失了脚的美底本位哩！

女性的脚，比較表現的時候很多——比較其他部分！這是當然，而其動作的確具有對男性之挑情，既然包含着挑情的作用所以必以持有藝術線爲必要，同時女性對於脚，必須要有不得者，這是最要緊的一樁事！

雖然這樣說着，然而在日本的女性，或者完全無須這種說法也未可知，什嗎緣故呢？因爲她們的脚的程度太低，簡直是像沒有什嗎應該注意的必要……

眞有些遺憾，日本女性的脚，還不夠可以穿洋裝的資格，因爲她們都長了兩隻過於是只可穿日本衣裳的脚了看罷！粗笨得像好年頭兒的芋頭似的，要稱分量去賣，倒是很好，若用做鑑賞，恐怕無論到那一個市場上，都不能受人歡迎罷！

雖然，這是大體論，有時或者常常的，我們也看見過優秀底脚的所有者，由脚踝而起，形成一種精妙的彫刻線，柔軟而豐滿的伸長着，把膝蓋隱蔽在珍藏她們之秘密底石榴裙裏，欵欵的行動着，這時的脚線，我們才眞的感到曲線之魔力

特有這樣脚的女性們，大都是女學生，她們從學校時代，都穿着襪子，尤其由運動而養成豐滿之天足，在這種女性群裏，我們才能找到脚的一等賞

日本女性的脚，今後當能得到誇美了，在過去，只可以在家裏屈蟠着，今後當能改進至街頭用，裙子用，同時她們的脚，必能漸々的演進到優美之程度，這是我們很期待着的！

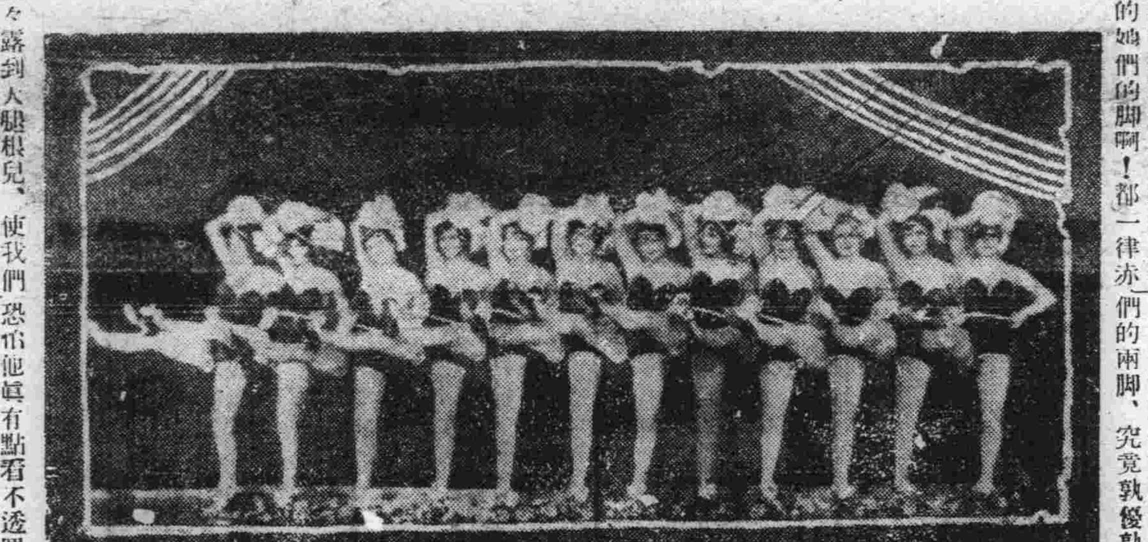

歷史滑稽小說 猴精出世

(善亭)

秦始皇時，後宮宮女，有爲妖猴所戲者，腹孕鬼胎，謬々若鼓，醫生用雷丸等藥，打而墮之，胎形古怪，三分像人，七分像猴，不敢聲張使始皇知，偸將所產之死猴崽子，拋棄荒郊野外，小兒夭折，拋棄荒郊，中國俗例無足爲怪，誰知這死猴崽子係精靈種子，非同小可，死而不死，久而久之，受日月之精華，竟通靈氣，在王子晉控鶴吹笙之緱山（即緱嶺山，在懷慶府，濟源縣西北五十里，北接太行，見明一統志）孫悟空爲美猴王之水簾洞（此水簾洞，在緱山，不是在花果山者）修眞養性不稱美猴王，稱猴精大王，後六百餘年，至六朝時代猴精勢益披猖，滋生猴崽子，號稱百萬，緱山之妖氣，瀰漫宇宙，適第三羅漢，奉玉皇御課，臨凡，爲南朝民主，以繼宋齊，第十三羅漢，與第三羅漢，交情甚厚，恐第三羅漢文弱，或多障礙，謀於二十八宿，列宿莫敢發言鬼金羊獨以爲無妨，去年辛未，羊也當權得令，今年壬申，猴也當權從令，然而參水猿，現有職務在身，不敢擅離其次，他時縱有障礙么麼草寇，有何能爲，現在羊初退職，時運雖過，餘威猶在，倘可制伏妖魔，敢請下凡，爲第三羅漢之助，第十三羅漢，得鬼金羊，允爲第三羅漢之助，始晝放心，細說第三羅漢之爲人，老成忠厚，坦白爲懷，不猜忌人，物我無間，當時奉玉皇御課下凡爲南朝民主，路過山緱被猴精大王絆住，請與象棋願賭六百年之道行爲輸贏，輸則廿將六百年之道行，退與第三羅漢，贏則取玉皇之御課，代爲南朝民主，第三羅漢，滿口允諾，於是當頭馬，對頭車，將軍，支士飛象，迎頂卒，七步卒，渉卒一齊過河，悶宮礮鐵門銓，各加防備，旁觀者雖無王質而無形之鴻鵠，能上心頭，羅漢智非弗若，仁柔終不敵譎詐，猴精大王，詭計多端卒以窩心礮，戰勝羅漢，如華山居士陳摶以窩心礮，戰勝宋太祖，已贏得華山一座猴精大王，將奪取玉皇御課而鬼金羊突至，謂猴精大王日，御課受自玉皇，不可作輸贏之品料，贏者自贏，輸如未輸，猴精大王不服曰，恃强權，不論公理，可乎，孔子云，知及之，仁不能守之，雖得之，必失之，孔子固人斯，敢背孔敎乎，鬼金羊重公理，不重强權者，汝何日，論公理，汝當初，即不應覬覦帝位，是汝先無公理何猶以公理責人耶，汝率領百萬猴崽子，保守緱山之領土，安分守己，何樂不爲，貪字似貧，未至極貧，何用貪爲，作法於涼，其弊猶貪作法於貪，其弊將奈何，猴精大王，仍然不服，必欲得御課，而甘心焉，鬼金羊大怒曰，小小猴精，何乃太不識趣，甚麼强權，甚麼公理直是無理取鬧，快靠後些勿自取辱，知足者常樂，能忍者自安，汝不知足，不能忍，定有禍殃，猴精大王曰師直爲壯曲爲老，公理所在强權隨之，今日之事，有你有我，拔劍而起，挺身而鬪鬼金年曰，强權所在，公理隨之，今日之事，如中原逐鹿，正未知鹿死誰手，亦拔劍而起，挺身而鬪，小小猴精，道行有幾，怎敵得天上老宿，斬妖劍一揮，險將猴頭割下，刺傷猴精右足，大號一聲，一溜火線，棄緱山遠遁，百萬猴崽子，亦一鬨而散，緱山之妖氛，於以肅清，於是弟三羅漢，降生於南朝，姓蕭名衍，正蕭何二十四世孫，齊太祖蕭道成在位，蕭衍乃道成之遠族好讀書，喜作文，具文武全才，爲竟陵王，子良八友之一，王儉深器重之（齊世祖永明二年）其兄蕭懿，亦有大才，不啻南陽劉秀劉演，兄弟之花萼聯輝，衍爲雍州刺史，懿爲尚書令（齊高宗永泰元年）迫齊東昏侯無道寵潘妃，殺蕭懿（齊東昏侯永元二年）伍尙被殺，伍子胥安能坐以待斃，遂以刺史起兵襄陽，克尋陽入建康，誅潘妃，人心大悅，遂稱梁武帝（齊和帝中興元年）俗說猴精，被鬼金羊，刺傷右足冤氣未除，央求其師猢猻子爲之報仇雪恨，猢猻子曰，方授天楚，未可與爭，汝可降生爲人，以擾亂其國，或可得當，以報前仇，亦未可料，於是猴精，降生於北魏

姓侯名景　侯景者猴精之化身也，綽號猴精，人遂以猴精呼之，人情喜滑稽故也其右足略短（梁武帝太清元年）無妨於步，獨眼龍著與唐滅巢之偉績，跛一足，與眇一目，一樣稱雄，昔晉郤克與衛孫良夫，敗齊師於平陰，易曰，眇能視，跛能履跛一足，豈遜夫眇一目乎，右足略短，固不足爲猴精累也，緱山之百萬猴崽子，亦隨猴精，降生於北魏，北魏者，鮮卑族也，五胡迭興以亂華爲惟一之政策，劉曜陷洛陽，遷晉懷帝，王夷甫死於排牆，石勒繼之，數爲中國患，直至苻堅，出兵肥水，受謝玄謝石之一大打擊胡人之兇威始殺，大梁開國數十年來，胡人未犯中華，邦交鞏固，武帝賢明，睦隣有道故也，未幾北魏，分爲東西，猴精東魏人，仕於東魏，專制河南，頗有飛揚跋扈之志，生而猴頭猴腦，跛一足不失猴形，坐擁猴將猴兵，覇一方儼同猴國，生猴崽子五人，傳武術家之神技專練猴拳，藏假面具以化裝居然猴戲，十四年豢高歡之蓄養，猴毛長齊，高歡既死高澄不能駕馭，猴膽益大，（太清元年）夫猴所懼者鞭策耳，上會不重生，那有絆朝贈策，成吉思漢未出世，曾無上帝之鞭，於是毫無顧忌，飛揚跋扈猶甚，猿臂高擡，恥從龍於風雲之會，猿聲高叫，願逐鹿爲高才捷足之人，行將咆哮於中國，時聞虎嘯猿啼，那怕戰死於疆場，化爲沙蟲猿鶴，思報前仇，何嫌狙擊，想登大寶，敢效柔（犬旁）升，徒以東魏主元脩，非羅漢之化身，無傷足之夙恨，不得不叛附西魏，西魏主寶炬，亦非羅漢之化身，無傷足之夙恨，不得不叛而投梁（太清元年二月）梁武帝文武全才，眼光如電，發覆燭奸，有如觀火豈不知內人之性不移，天下之惡一也，猴精以凶狡之才荷高歡卵翼之遇，歡墳未乾即還而反噬，反覆小人可遠不可近，有如蕭介所云者武帝果眞老悖，不懼噬臍乎（太清二年正月）第以仇可解不可結，冤孽既深，不得不以隱忍容納者，略效造化之怒，倘天誘其衷，悔禍於梁社稷之靈，人民之福也，若仍趕進殺絕，聽天而已，天而既生蕭衍，又生猴精也，天心如是，吾豈敢狃天別地乎，猴精來梁，知臨賀王正德，由儲貳被廢，怨望生心大可利用（太清二年八月）正德奴才，忘君父之大恩，認賊作父，勾引異族，以蹂躪祖國，希圖帝位，遂甘心爲猴精走狗，猴精以壽陽反，正德引以渡江，佔領慈湖，（太清二年十月）又引之以圍臺城（太清二年十一月）此三叔以武庚叛之故智，暫挾正德以爲資，成功後，殺正德以謝臣民（太清三年六月）孟子所謂趙孟之所貴，趙孟能賤之，不其然乎，正德悟々何能知此，其貪如豬，計吃不計打也，臺城既陷，柳仲禮，羊雅仁，趙伯超等，開營降賊（太清三年三月）情甘爲賊幇忙，其心以爲，梁祚已盡，猴精成功必矣，故寧爲秦檜以和戎，不爲岳飛以殺賊，抑知金滅北宋，張邦昌立爲楚王，拜官雖加權字，人誰可欺，金兵既退，張邦昌之結果何如耶，所可怪者，君父被圍，望救如望歲，赴君父之難，救兵如救火，豈可顧慮彷徨，坐昧先機之兆，後至之誅，其能免乎，夫臺城被圍，太清二年十一月事也，湘東王繹，移檄赴援，亦十一月事，鄱陽王範，南康王會理，將兵入援，爲十二月事，猴精陷臺城，乃三年三月事，其間四閱月之久，今日不攻明日不戰，躊躇觀望，果何爲者，臺城破矣，君父虜矣，湘東王繹，猶次武城，邵陵王綸且會稽，武帝封王諸子，一日各擁大兵，爲國屏藩，一旦有事，入援者援如不援，事父而不竭其力，事君而不致其身，見危授命之謂何，爲臣子者，當如是耶，說者謂武帝好文，其子孫文弱性成爲能用武，其次其，文弱敵也，雖然，當國破家亡之際，岳陽王詧，不敢殺敵，則亦已矣，何乃進攻江陵，（三年九月）湘東王繹不敢殺敵，則亦已矣，何乃遣兵攻襄陽（十二月）兄弟閱牆同室操戈，何乃不弱，怯於公戰，勇於私鬪，不敢禦外悔，敢起內訌，置不共戴天大仇於腦後，幸災樂禍，視國亡家破，爲有機可乘，甘居心直同梟獍（犬旁）吾恐投畀豺虎，豺虎亦不屑食矣所可嘉者，永安侯確，謀殺猴精絃絕被殺（三年六月）豈大假强胡憑凌中國耶，惡貫不盈，天誅不至，時辰不到六不亮也，武帝餓死（三年五月）非猴精能死武帝也，八十六歲老翁，享年不可謂不高，在位四十八年，享國不可謂不永，祿盡歸天，罷命帝座猴精何人，安能死武帝耶，不見將軍羊侃，雖卒於軍（二年十一月）其子羊鵾（鳥旁）乃鬼金羊之化身，制伏猴精者，卒能手刃猴精傳猴腦代於江陵，送猴屍子於北齊，送猴屍身於建康，暴之於市，人爭食猴肉，喝猴湯投猴骨以與犬，其五個猴崽子亦同北齊，北齊殺之（梁世祖承聖元年四月）可知搗亂份子，荼毒生靈，人民塗炭，人々所恨，雖祖國亦有所不容，況身受其告者

女性與乳房

—乳房之變化與神秘—

(亞生譯)

人世無上之歡樂，及得到完全無缺之安慰，莫過於嬰兒在其母之懷抱中，兩頰枕乳而眠，作其香甜無知之春夢時故俗謂無知嬰兒之和平，只圖保其母之双乳，此外別無他求，無論何時，苟得立於其母之乳房前，即別無絲毫慾望，由此即可推知嬰兒之睡眠完全可保其母之乳房誘導而趨入夢鄉，更可證明母之乳房，爲純潔無之要兒安慰，品誠不可須臾相離也，其關係之重大，在人類中，無再出其右者，雖然，依上所述，僅屬於半面的，他另一方面對女性之乳房，關係其自身還命之興敗盛衰慾長短促，最爲密切，亦復成爲人類中一最有興味之問題，

蓋因女性乳房，每當冬盡春回，艷陽天氣，洽如堤邊春柳，初則含苞而發芽，繼則逐漸以伸長，以致綠蔭滿樹枝葉繁濃，故婦女之乳與其性情，尤與季節有密接關係在春風和煦中，即若春花怒發，大有陶醉心靈之魔力，茲特將關於乳的問題者，略述於左，

女性乳房之形體，人人得而見之，似乎無甚差異若作進一步之研討，則各人之乳，竟有非常不同之點，就普通大概形體而論，尙未經過妊娠之婦人，其乳爲半球形，或爲鐘形，乳頭突出於前方至於曾經懷孕而產生嬰孩者則胸部之双峰謂之懸垂奶房其乳頭外方偏而向下，此即普通奶房之大概形體也，其構造最爲微妙，醫學上謂奶頭之周圍，成爲輪形，其色彩之不時變化，稱爲奶暈，當處女時代其暈奶頭均帶紅色，一旦經過姙娠，其色即變爲淡黑，至分娩後，更變爲褐色矣，奶頭間更有十五或至二十個極細微之奶孔奶汁即由此出，其內部之構造，最爲複雜，緊接皮膚之下，大部分係脂肪組織而成此脂肪囊中所被包者，又有乳腺，此種奶腺，爲十五個以至二十個之球狀乳腺葉所成，各乳腺葉，大小各別，排立不相混合，製造乳汁時係由輸乳管傳達乳孔而分泌腺以春期爲發動期故嬰兒亦於此際爲發育極盛之期故凡屬十六七歲之處女，値此春日，乳腺發動時期，一日實行性交，最易妊娠，依此道程以考究乳房，是否爲生殖器之一種，頗屬疑問，據醫學家之研究，亦斷定乳房確非生殖器之一種，其所據爲理由者，謂依生殖器與性交器及蓄殖器三者之區別，則乳房僅能有分泌乳汁之機能，此外別無功用，換言之乳房除專司分泌乳汁培養新生命以外，別無其他使命，雖尙有發育卵巢開始機能，然終屬自然之攝理，總之，乳房最大要務，實完全在實行分娩以後不過奶腺生殖器之間，確有密秘關係，不可一概拋棄，試觀嬰兒食乳時感受吸引刺戟，竟能促起婦人子宮之收縮，即可爲實例之證明，再就產後婦人子宮體形之復舊現象，分別授乳者與不授乳者之各不相同之點，更可爲最確實之證據

復次，婦人產後，授乳與月經之關係，普通一般人，多謂婦人產後授乳，即無月經其實依統計上觀察，與上說相違之處，却居大多數，授乳期無月經之婦女，僅占統計全數之半而弱，在授乳期間，月經如常之婦女，竟占統計之半數而强，甚至分娩後一二個月，即現月經者，頗爲不少，由此更可推知授乳期間無月經之說，爲不可靠，依區區之精詳研究，係乳期間，無月經之婦女，係因其分娩時排卵機能共入產褥，故而不現月經，俟其再行恢復，月經始依然按期而至，與授乳及不授乳，並無何等關係，此中因果，既已明瞭，更可推一般生殖器發育不完全者，大抵乳腺之發育亦必隨之不及完全，照此原則，凡發育不完全又至成熟期之婦人，其乳房必全成扁平形，與男子乳房相似，此種女子之生殖機關僅能長至與小兒之生殖機關狀態相等，又乳房既然形體微小，其乳頭亦必因之而小且平，並不突出，幾如陷於無乳房形狀之婦人，亦嘗有其人，此等婦人之子宮，並其他各部分之發育，定必均皆不完全確此症者，欲其生產，難如登天，誠人生恨事也，要之婦女之乳房，爲其人生康健之表現，每見身體强健之婦女，胸前兩奶，突然隆起，最易令人發生肉感，此種婦女，可謂深得天賦之惠，吾書至此，更作乳房歌，以爲之介紹，藉作結論焉

乳房之歌

乳房！乳房！爾如席上之佳肴芬芳，乳房！嬰兒最聞滿歡樂之鄉，無異白鳥之兩翼

無異斑鳩之紅嘴豐極！美極！應保護珍重而不令其消逝

乳房！乳房！恰如美女以薄紗包裹其身

形體如双峰，爲人身最美麗而無與爭艷之形肉甚易感動異性，當愼重保護不應以之而導淫

乳房！對於人生如矢之與射，乳房爲男子最易戀念的

乳房爲對男子最初之餌

乳房爲對男子最後解渴之洲

乳房爲女子的第二身體

乳房爲情戀而起發源之泉地

恭賀新春

大連火曜會會員 (イロハ順)

石川鐵雄 市川健吉 入江正太郎 池田龍雄 原田光次郎 長谷川吉次 羽田公司 西一雄 堀諫 大森吉五郎 岡本誠

奥田千之 小川順之助 小倉鐸二 和田敬三 貝瀨謹吾 神成季吉 辛島知己 田中喜介 田邊敏行 田村羊三 竹中政一

武安福男 武部治右衛門 高見三吉 高田友吉 十河信二 津久井誠一郎 築島信司 根橋禎二 村上義一 村井啓太郎 內田康哉 納賀雅友

山西恒郎 安田柾 山口敬三 楊井勇三 山崎元幹 增田義男 藤根壽吉 藤田臣直 古澤丈作 福本順三郎 伍堂卓雄 小林和介

江口定條 寺田甬次郎 相生由太郎 櫻井學 佐藤至誠 佐藤俊久 佐藤應次郎 水谷鹿次郎 白濱多次郎 斯波忠三郎 首藤正壽 杉野耕三郎

大連市松林町五十四番地 興懋東代理店 主人 胡芸圃 電話 三五一六

大連市松林町八番 恒增利代理店 主人 冷紹伋 電話 四四五六

大連市奥町五一番地 瑞康綢緞呢絨百貨店 電話 六九五六

大連市山縣通 永衡通達 電話 五四四七 五九二七 六九八〇

大連市近江町 同德號 主人 王竹亭 電話 三〇八九 九〇八三

大連市磐城町六十二番地 雙盛泰錢莊 主人 高學志 電話 四七七四 七三六三番

大連市吉野町 同蚨銀號 主人 董雲峰 電話 三二四二 六五〇八番

大連市駿河町四番地 元和德 主人 李和超 電話 七二〇五番

大連市龍田町七 福聚昌 主人 燕仲三 電話 七五〇八

大連市千代田町十一番地 和泰油房永記 經理 袁子敬 電話 六七一八 三三一二番

大連市平和街三〇 新昌號綢緞莊 經理 欒誠九 電話 四九〇四番

大連市須磨町五番地 南方大旅社 電話 三三六一番

大連紀伊町三十二番地 源昌號宏記 經理 曲樂亭 電話 八八四三 八三六三番

大連市浪速町七十二番地 天成號綢緞莊 主人 金蓉波 本店電話 六七五六 二一九三番 支店電話 六〇六八

大連奥町 春福樓 主人 孫盛遠 電話 七七七四番

大連市德政街 雙盛油坊 主人 高學志 電話 五五八五番

大連市西崗街百十五番地 小崗子理髮業組合 正組合長 曹漢章 副組合長 李芳榮

大連連鎖街銀座通 扶桑仙館 電話 二二一一番

大連市橋立町七番地 德生福錢莊 福聚當 主任 林桂亭 電話 二二四三一 八三二一

大連 小崗子質屋組合 組合長 林奎一 副組合長 林桂廷

大連市奥町八九 代理店義生昌 主任 吳星若 長電話 五四二三番 取引電話 五九二四番

大連市東鄉町十五番地 天泰豐代理店 主任 曾雨長 電話 八八五四番

大連市奥町七二番地 大連民國料理飲食店組合事務所 組合長 呂寅亭 副組合長 孫有財 孫有成 電話 三四三一

浪速町三十番地 濱屋洋服店 主人 李壽祥 電話 二一五九二

大連市奥町七二番地 料理店 岳陽樓 經理人 呂寅亭 電話 五二七八 三四三一

大連東鄉町 南洋兄弟烟草公司 電話 六五九六

大連市監部通一〇五番地 會源洋服店 高會源 電話 七〇九三番

大連市常盤町二十三 守制期內恕不答禮 大連製氷株式會社 電話 四四四九番

大連市信濃町 山葉洋行

大連市武藏町六六 久保田寫眞製版所

大連市山縣通一三七番地 瓜谷商店 電話 四四二六 三三三六 七七六四

大連市奥町 仁和醫院 院長 日本醫學士 簡仁南 電話 三四九二

大連市西崗街一五九番 寶興隆 主人 宋冠一 經理 段忠廷 電話 五九一六

大連市信濃町六五 中日洗布所 主人 田元基 電話 五二四四

大連市東鄉町六十一番 富成祥銀莊 主人 鄭雲齡 電話 八九四二

大連市監部通 大信洋行株式會社

大連市監部通 山左銀號

大連市榮町一 長興和木廠 主人 李春亭 電話 二四三四

大連會屯 金融組合 尾毅忠助

大連市奥町七十五 廣盛泰錢莊

大連市監部通五十二番地 羽田調帶株式會社代理店 福幸公司 華商部 總經理 侯信齋 電話長六一三二

大連市浪速町 慎昌時計眼鏡公司 經理 鄧浩然 電話 四三九六

大連東鄉町八二 興順合 主人 于明運 電四三九九

大連駿河町 永豐恒錢莊 主人 李蘭亭 電話 五六〇六 二六六二番

長春

長春市公安局秘書 范聘臣

東鐵路警第六總段長 常贊彝

長春市 公安局
第一分局長 范敏學
第二分局長 張耀武
第三分局長 葉　貴
第四分局長 康萬才
第五分局長 金容翔
保安一隊長 郝竹波
保安二隊長 崔玉斑

長春 義和謙泰記

長春 義和謙藥材莊

長春 稅捐局

長春縣公安局長 張瑞和

長春 玉茗魁

長春 會通達

長春稽查處長 劉清秀

長春縣保衛總隊長 唐玉衡 鞠躬

長春 洪發億

長春 福順棧

長春 日升棧

長春 悅來棧

長春 泰記

長春 湧記

長春 永源長 電話三三五五 二〇五九番

長春 永和祥 電話二六六一番

合興公司 轉運貨物 代辦客事 經理王秋山 長春東一條通 電話二四五二番

長春 福興當 電話二七二九番

長春 魁發長 電話二七八六

長春 王省三

劉鴻柱 長春國際會社材木線

長春 賓宴樓 主任 劉紉齋

長春 益興樓 經理 王發堂

金州

金州商務會 會長 張宇中 楊仁樸 電話五五番

金州會 會長 曹世科 霍官德 電話五番

金州南街 濟元堂大藥房 經理 陶明遠 醫士 孫作樑 呼出電話五四

金州 仁惠醫院 郭永昶

金州 育生醫院 盧士煥 電話一五一番

金州公學堂南金書院 金州農業學堂 職員一同 電話一〇番

金州東街 鎮興靴店 主人 孫天家

金州南街 忠義勝水寺 主持 空蘊

金州北關外 岱宗寺主持 心桂

金州南街 天興福錢莊 主人 邵尚儉 電話一二一番

金州西街 振英號綢緞莊 主人 王子英 電話五七番

金州北街 聚增紬緞莊 仁長 主人 張大中 電話二〇 一〇七番

金州南關外 恒增盛木廠 主人 霍寅年 電話一九番

金州南街 振興福 主人 邵承先 電話一四二番

金州西街 恒慶東 錢根業商 主任 王明倫 電話四九番

金州閻家街 閻家相 字 孺周

金州南關外 恒大號 煙草販賣業 主人 夏尊謨 電話一三一番

金州南街 天興福本店 主人 邵尚勤 電話四番

金州南關外 業記木廠 主人 張鴻祿 電話五二一番

金州馬車組合事務所 組合長 淳于蘭洲 電話三九番

安東

恭賀新禧 安東縣自治執行委員會
總務處長 王介公
兼教育處長
財務處長 徐　鼎
實業處長 孫榮明
警務處長 姜全我
水上警務處長 欒雲奎

恭賀新禧 王介公

安東總商會 主席 孫榮明

安東 東邊實業銀行 總經理 劉寬民 專務董事 王建極 儲蓄部經理 高煥宸

安東縣公安局局長 王殿佐

安東稅捐局局長 劉興甲

遼寧安東地方法院 院長 匧璋
遼寧安東地方法院檢察處 首席 黃謳

安東醫藥會 會長 劉祝三 郭洊然 孫雲亭

安東附屬地 商務會 正會長 史質堂 副會長 蘇雲舫 幹事 蘇雨時

安東 肥料公司 總辦 張立棠 經理 呂壽珊

安東縣英商 卜內門公司 總經理 吳世臣

安東 和源泰 綢緞呢絨商 經理 楊玉堂

安東 中國銀行 行長 劉秉琦

安東水利局局長 朱永春

安東鴨渾兩江 航業公會 委員 邢善庭 主任委員 張立棠 委員 王潔三

安東 地方儲蓄會 正會長 于麟炳 副會長 孔廣禮

安東鴨渾兩江 航業公會 航險保聯部 總理 張善堂 副理 劉靜波

安東 瀛西藥房 總號安東 分號天津哈爾濱營口煙台 平熱散一粒丹製造廠

安東奉天第七監獄 典獄長 潘裕忠

普蘭店

普蘭店醫院 伊藤清明 電話一一二番

普蘭店 東興昌 主人 薛懿堂 電話二二番

普蘭店 事務所 會吏員一同

普蘭店 恒順升 永記錢莊 經理 劉樂山 副經理 吳足三 電話六一二番

普蘭店 億成和 經理 曲敬修 副理 孫梅五

普蘭店 萬豐貨棧 王澄川 電話一三三番

普蘭店 三益興 主人 宋壽堂 副經理 許香圃 電話一〇七

普蘭店 福生德 王心純 電話七一番

普蘭店泰東日報支社 關習久

普蘭店 桂紅班 關寶慶

普蘭店 雲舫書館 張桐軒

普蘭店滿洲報分社長 李鑑平

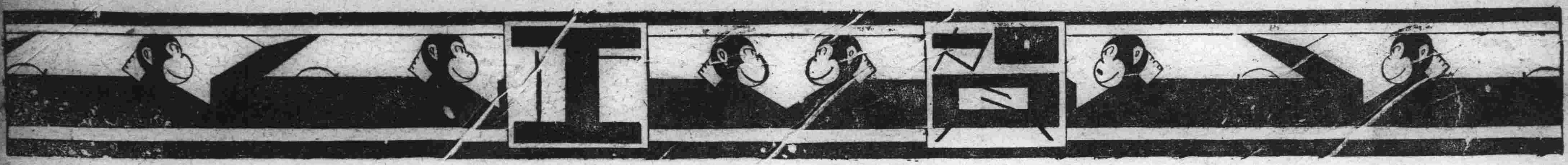

開原

開原縣自治執行委員會 委員長兼開原教育局長 丁一靑

開原縣自治執行委員會 副委員長 仝子章

開原縣商務會 正主席 徐榮卿

開原縣公安局長 程星五

開原驛 純慶茂 經理 王執中

開原驛 恒豐乾 經理 陳香甫

開原驛 公濟糧棧 經理 王化宣

增益通

開原驛 中國銀行 經理 錢兆元

開原驛 交通銀行 經理 吳熙

開原驛 東三省銀號 經理 史乾元

開原驛 東永茂棧 經理 王銓甫

開原驛 金麗泉昌記 經理 孫蔭圃

開原驛 華商公議會 正副會長 王執中 陳香圃 日長電話二一一番

開 廣 開豐長途鐵軌汽車公司

開原石家台 稅捐分所

開原縣農事試驗場 場長 趙家棟

開原石家台治安第三分隊長 陸占一

開原縣 增益湧

開原義和屯 稅捐分所 主任 康學文

開原小孫家台 花叢會 正會長 潘寶田 副會長 劉瑞符

開原縣自治執行委員會 委員 徐子純

開原縣驛 廣茂盛 經理 王杏村

開原縣公安大隊長 韓榮萱

開原驛 三益茶莊 經理 王顯榮 電話 四四二番

開原稅捐徵收局 局長 徐鐵翹 翟錚 蓋平

開原縣財政局 局長 趙一琴

開原縣電話局 局長 王子民

開原縣教養工廠 廠長 朱子靑

開原驛 子衛醫院長 南滿醫學士 崔連銓

開原驛 德源恒 經理 李國藩

開原驛 廣裕厚 經理 張益亭

開原驛 增益豐 經理 陸鎭佐

開原驛 東興盛 經理 張子騫

開原驛 萬盛祥 經理 鞠作周 日長電話 一六五番

開原驛 萬盛利 經理 王仲明 日長電話 四四番

開原驛 萬合公 經理 徐枚臣 日長電話 一七四番

開原驛 純蝦號遠記 經理 崔濬聲

開原驛 永慶東 經理 趙佐鳳 日長電話 二一五九番

開原驛 增益昌 經理 楊蔭堂

開原陸 源成會 經理 黃茂齋

開原驛 新發合 經理 孫荷亭

開原驛 福德祥 經理 趙祥鳳

開原驛 德源通 經理 王福全 日長電話 一六九番

開原驛 東盛棧 經理 陳有俊

開原驛 源發和 經理 郭襄久

開原驛 中發合 經理 康換章

開原驛 廣聚旅館 經理 王巨英

開原驛 入壽棧 經理 吳振好

開原驛 第一泉 經理 盧文蒲

開原驛泰和街 時雨藥房 經理 劉子修

開原驛 義和堂 經理 曹勛邦

開原驛 仝生堂 經理 宋翰臣

開原驛 寶聚通當 經理 董璞田

開原驛 恆豐當 經理 何蔭亭

開原驛 聚隆當 經理 魯榮九

開原驛 公成當合記 經理 趙彥儒

開原驛 公濟當 經理 韓子和

開原驛 巨興鐵工廠公記 經理 孫稽甫

開原驛 順興成 經理 韓尊甫

開原驛 鴻慶永厚記 經理 賈鵬卿

開原驛 義聚長 經理 劉芳田

開原驛 慶元合 經理 劉全三

開原驛 振興煤局 經理 孔新三

開原驛 振泰號 經理 梁世經

開原驛 振興隆 經理 孔振聲

開原驛 德升長 經理 劉鳴九

開原驛 亞細亞 經理 李如賓 電話 一一二番

開原驛 新發東 經理 李獻之

開原驛 鴻慶東 經理 李鴻恩

開原驛 牛馬市場 經理 金孟賓

開原驛 順興錢 經理 張振江 日長電話 九〇番

開原驛 淵泉豐 經理 楊煜然

開原驛 東華春 經理 竇桂

開原驛 組合會 正副會長 張玉清 管金生

昌圖驛 仝盛德 經理 趙玉堂

昌圖驛 商務會 會長 趙玉堂 副會長 李翰臣

昌圖驛 廣源昌 經理 宋馥棠

昌圖驛 巨興德泰記 經理 劉輔廷

昌圖驛 東發園 經理 魏桂林

馬仲河驛 同順棧 經理 王桐閣

馬仲河驛 華商會 會長 田親三 副會長 劉雲峰

馬仲河驛 金生泉燒鍋 經理 孟興周

鐵嶺

鐵嶺商會

鐵嶺 義和堂 東大街路東 西門裏路南

鐵嶺 德盛號

鐵嶺 鎭興玉金店

鐵嶺 義盛長 彭耀璋 馮國臣

遼陽

遼陽縣商務會 主席 陳德榮

遼陽 遼陽縣自治執行委員會 委員長 楊顯靑 副委員長 朱斌奎 張翹漢

遼陽 遼陽縣第一民立學校 校長 孫斐然

遼陽縣致和山房書局 經理 龔輔忱

遼陽縣警務處處長 劉子餘